СЕВЕРОДВИНСКАЯ ГОРОДСКАЯ ОБЩЕСТВЕННО-ПОЛИТИЧЕСКАЯ ГАЗЕТА

СЕВЕРНЫЙ РАБОЧИЙ

N 251 (12121) 30 декабря 1994 года, пятница Цена договорная

К НАШИМ ЧИТАТЕЛЯМ

Вы держите в руках последний номер нашей газеты за 1994 год. Он даже сверхплановый - 251-й. Причем впервые в своей истории весь год «Северный рабочий» выходил на восьми страницах.

Удвоение объема газеты породило, конечно, немало проблем для редакционного коллектива. Как преодолевались эти трудности - судить читателю. Мы открыли на страницах газеты раздел «Семейный круг», возродили «Смехотворную пятницу», начали выпускать «Воробья» - детскую газету в газете. Больше стало критических публикаций, материалов на криминальную тему. Но еще немало материалов слишком больших и рыхлых, недостаточно интересных.

Редакция втянута в конкуренцию с бесплатными рекламными изданиями, которые, как правило, опираются на помощь финансовых структур. Чтобы сохранить позиции на рынке рекламы (без чего сегодня просто не выжить), мы вынуждены выпускать рекламный вкладыш «СР»-Информ» с доставкой во все квартиры Северодвинска. Это, конечно, не вызывает восторга у подписчиков, но, к сожалению, выпускать еженедельный номер, стоимость которого не была бы заложена в подписную цену, редакция пока не в состоянии.

Только что закончилась подписная кампания на первый квартал 1995 года. Число подписчиков «СР» увеличилось на три с лишним тысячи человек. Люди по-прежнему верят нашей газете и видят в ней основной источник городской информации, что подтвердили и данные социологического исследования фирмы ТОО «Проком». Ну а тот, кто не продлил подписку, может выписать газету с февраля, обратившись в отделения связи и в редакцию.

В новом году «Северный рабочий» надеется сохранить свою независимость и по-прежнему будет жить одними заботами и радостями с северодвинцами. Всем нам наверняка придется нелегко, и давайте переносить трудности вместе. Ведь газета - это фактор объединения, сплочения горожан.

С Новым годом, уважаемые читатели!

С новыми встречами на газетных страницах!

Редакция «Северного рабочего»

ХРОНИКА СОБЫТИЙ

Грант для учителей

Соросовская образовательная программа в области точных наук (США) учредила премию-грант «Соросовские учителя средней школы». Эта международная премия очень престижна. Присуждается она школьным учителям за подготовку учащихся в вузы. Кандидаты на получение гранта определяются по итогам опроса и оценки знаний первокурсников в технических вузах Москвы и Санкт-Петербурга.

Грант «Соросовские учителя средней школы» за 1994 г. присужден 11 преподавателям школ нашего города. Это С.В. Выморков из школы N 1, В.И. Абрамов, Н.А. Зайцева, А.Н. Смирнова из школы-гимназии N 14, А.И. Емельянова, В.В. Зинкоева, Г.Е. Репина, В.А. Ситникова, В.Н. Толмасов, Н.А. Туфанова, Б.П. Шокин из школы-лицея N 17. О порядке получения гранта лауреаты будут извещены дополнительно. Браво, лауреаты!

А. РАМЕНСКИЙ

АПЛ вернулась в строй

Недавно корабелы НПО «Звездочка» отметили 30-летие первой отремонтированной объединением АПЛ с заводским номером 902. Приемный акт о сдаче корабля подписан 31 декабря 1964 года. И по родившейся в те годы традиции спустили на воду очередной заказ, прошедший доковый ремонт.

Сегодня атомная подводная лодка вернулась к месту постоянного базирования на Краснознаменном Северном флоте, готовая нести океанские вахты.

А. ПОПОВ

Перед съездом Компартии

Состоялась областная конференция КПРФ, на которой заслушаны отчетный доклад председателя исполкома областной организации В. Шебунина и отчет депутата Госдумы Т. Гудимы о работе фракции коммунистов.

В новый состав исполкома вошли 37 человек, в том числе северодвинцы В. Коновалова, Н. Кочуров, В. Кулаков, В. Шевченко, Н. Щербинин. Председателем исполкома вновь избран директор АО «Межхозлес» В. Шебунин. Избраны делегаты на III съезд КПРФ, который откроется 21 января будущего года.

В. ГОРКИН

«По уставу правильно стрелял»

Именно так, говоря словами Высоцкого, расценила прокуратура действия сержанта милиции М.А. Нарыкова, применившего табельное оружие в инциденте с хулиганами.

В ночь на вторник пьяные Антипин и Козлов осаждали киоск на улице Логинова. Проходивший мимо милиционер вмешался и... получил удар в лицо. Один из хулиганов достал заготовку ножа. Не испугал пьяных и пистолет, которым пригрозил сотрудник милиции. Тогда после трех предупредительных выстрелов сержант ранил Антипина в бедро и сдал нарушителей в отделение милиции.

М. ШАРОВ

АВТОГРАФЫ УХОДЯЩЕГО ГОДА...

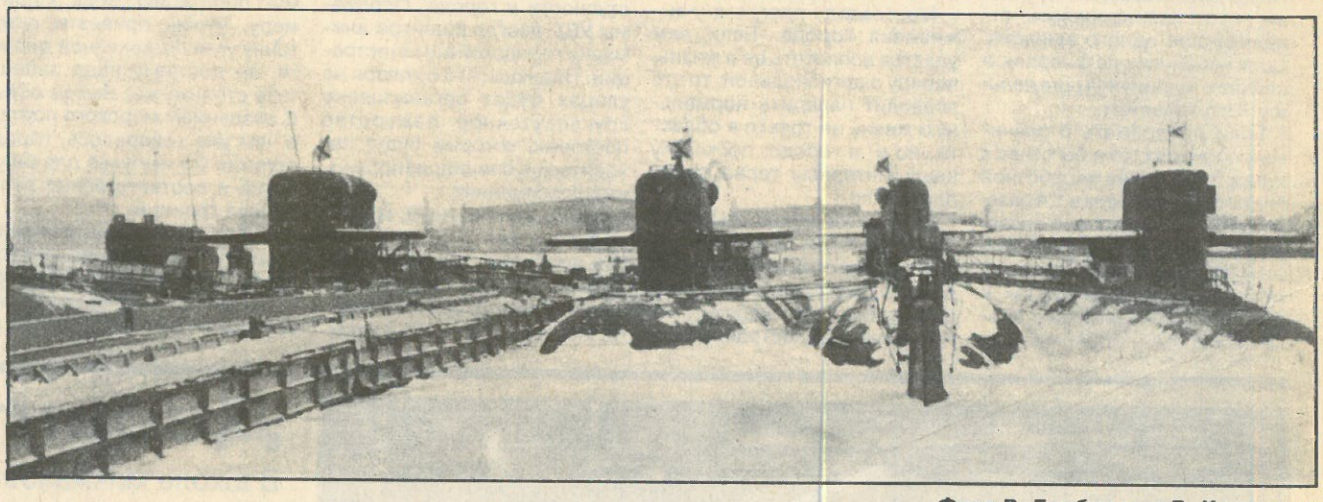

Фото В. Бербенца и В. Капустина

Поздравляем руководителей и коллективы предприятий и организаций г. Северодвинска с Новым годом и Рождеством!

Добра вам и здоровья, успехов и процветания!

Комитет по управлению имуществом г. Северодвинска
Фонд имущества г. Северодвинска

ПОГОДА

30 декабря. Ночью без осадков, днем снег, метель. Ветер юго-западный, южный, 9-14 м/с. Температура ночью -7 -9, днем -3 -5 градусов.

31 декабря, 1 января. Временами небольшой снег. Ветер южный, 6-11 м/с. Температура ночью -5 -10, днем -1 -6 градусов.

Северодвинск завершает 1994 год Каким он был для каждого из нас - это личная тема. А вот какими событиями ознаменовалась городская жизнь? Кто знает об этом лучше, чем мэр? Вячеслав Васильевич, вам слово.

ПРЕДНОВОГОДНЕЕ ИНТЕРВЬЮ С МЭРОМ В. РОСЛЯКОВЫМ

Надежда умирает последней

- Если коротко, то тяжелым был год. И прежде всего, конечно, из-за финансовых проблем. Предприятия ВПК долги прошлого года от своих заказчиков получали до самого лета. И сейчас положение ничуть не лучше. Государство не рассчитывается за выполненные заказы атомного центра, стройки. В городскую казну, в свою очередь, предприятия должны почти 40 млрд. рублей. Почти столько же не перечислено в Пенсионный фонд, в фонд обязательного медицинского страхования.

1995 год по тем планам, с которыми удалось ознакомиться в правительстве РФ, выглядит не лучше. Об этом напрямую говорил и премьер-министр В. Черномырдин, встречи с которым мы вместе с главой областной администрации добивались в течение двух недель. Перспектива, как мы понимаем, еще хуже, чем в 1994 году.

Если вспомнить о примечательных событиях уходящего года, то слушания в Госдуме о проблемах радиоактивных отходов, которые состоялись в мае, из этого же ряда. Речь идет о десятке потенциальных Чернобылей. Кстати, в мае же была осуществлена пробная отправка эшелона с отработавшим ядерным топливом, естественно после длительных переговоров и решения технических вопросов с военно-морским ведомством. Но дальше этого дело не пошло, хотя планировалась отправка еще одного эшелона. Срок перенесен на февраль, а сейчас отодвинулся еще дальше. Это тревожит.

Если продолжать о значимых событиях, то я бы отнес к ним и повышение заработной платы бюджетникам в 1,4 раза, которое произошло с июля. Мы не оттягивали введение этой прибавки на несколько месяцев (а в области так и было) и до последнего времени особых проблем с выплатой зарплаты не испытывали.

Но к концу года учителям и медикам выплаты задержались на месяц. В общей сложности оказались должны 1,3 млрд. рублей. В облфинотделе удалось проблему разрешить. Деньги в горбюджет к концу года начали поступать.

Я считаю, в городе в целом сохранилась стабильная обстановка. К сожалению, нам не удалось решить проблему занятости стройки. Наши основные предприятия практически ничего не заказали строителям и на 1995 год. А для города должна быть достроена школа в квартале Б-2, туберкулезный и дерматологический диспансеры, закончен ремонт школы № 8. В программе есть еще и два дома.

Радует, что начал продвигаться план превращения Северодвинска в морской порт. Эта программа имеет три направления: рыбоперерабатывающая отрасль, установка нефтегазового терминала, что дает возможность получать морским путем мазут; прием сухогрузов. Первая часть программы уже осуществилась: архангельские рыбаки сделали восемь заходов в порт. Просятся и другие суда. Горожане получили к своему столу свежую рыбу, в то время как всегда в торговле была лишь мороженая. Рыбоперерабатывающая отрасль должна стать одним из направлений городской экономики.

Мы создали программу выживания города. Если нам удастся воплотить ее в жизнь, наряду с региональной, то это позволит наладить нормальную жизнь не только в области, но и в городе, поскольку наши интересы тесно переплетаются.

Есть договоренность с Институтом США и Канады об экспертизе этих программ, но даже их предварительное рассмотрение дает надежду на привлечение иностранных инвестиций.

Вместе с администрацией Архангельска участвовали в создании АО «Северный троллейбус». Идея развернуть производство троллейбусов, а затем и автобусов на базе недостроенного ДСК получила поддержку в Госдуме и в Министерстве транспорта. Правда, пока лишь на словах, но вместе с тем разрабатывается и технико-экономическое обоснование. На базе Соломбальского механического завода уже начали отрабатывать технологию сборки. Впоследствии эта операция может проводиться и на ДСК - до 2 тысяч троллейбусов в год. А это дополнительные 5-6 тысяч рабочих мест.

Можно вспомнить уходящий год и по другому поводу. Несмотря на тяжелое финансовое положение, сохранены льготы ветеранам - бесплатный проезд в городском транспорте. Удалось наполовину снизить стоимость проезда до дачных участков. Льгота на городском транспорте сохраняется. Вопрос о скидке на пригородном направлении пока не удалось решить. Это зависит от областной администрации. Надеюсь, что горожане отметили: в этом году более активно приводили в порядок городские дороги, асфальтировали, ремонтировали.

Продолжался процесс приватизации. 75 процентов предприятий торговли и общественного питания вышли из государственной собственности. Городской бюджет получил за счет приватизации 1 млрд. 698 млн. рублей. В целом же эта сумма составила 3 млрд. 740 тысяч, учитывая, что средства перечислялись и в областной, и в федеральный бюджеты.

Нам удалось не допустить стремительного роста преступности в городе. Проблемы УВД всегда в центре внимания городской администрации. Надеюсь, что с января на улицах будет организовано круглосуточное дежурство постовых, которые будут находиться в специализированных помещениях.

А сегодня, пожалуй, как никогда сложно решается любая проблема, учитывая специфику нашего города. Чиновники самого высокого ранга, посещавшие нас, на похвалы не скупились, но все ограничивалось только обещаниями помочь.

Город, который честно и добросовестно 56 лет выполнял государственные задачи, сегодня вынужден бороться за выживание.

- Каковы были последние наиболее значимые решения городской администрации?

- Я думаю, на очередном повышении жилищно-коммунальных тарифов останавливаться не стоит. Это неизбежно. Так государство сокращает дотации и постепенно перекладывает затраты на плечи горожан. В связи с этим тарифы и пересматриваются каждый квартал. А вот система жилищных субсидий при оплате жилья для малообеспеченных слоев населения, субсидии на строительство жилья - это уже реальные шаги в системе социальной поддержки.

Думаю, многие горожане с удовлетворением воспримут меры по ужесточению винноводочной торговли. На днях решен вопрос о выделении помещения для центра социальной защиты ветеранов. Как уже сообщалось, он разместился в бывшем детском саду «Солнышко». Предусматривается торговля по доступным ценам, организация мастерских бытового обслуживания. Есть и другие задумки.

- Наш город по стоимости жизни находится в десятке самых «дорогих». Возможно ли что-то изменить на уровне городской власти?

- Причины этого лидерства известны. Город наш тупиковый, куда практически все завозится. Кроме того, Архангельская область одна из трех в РФ, которые работают на привозном топливе. Это определяет цену на выпускаемую продукцию. Ведь, к примеру, чтобы привезти одну тонну угля по железной дороге, за доставку надо заплатить столько же. Выход есть. С созданием морского порта, о чем уже говорилось, город получил бы импульс для развития и соответственно раздвинул границы.

- Вячеслав Васильевич, судя по всему, инициатива городской администрации в открытии морских ворот города очевидна. Но ведь у порта - свои хозяева. Как они настроены?

- Мы разбирались в этом вопросе. Земли принадлежат городу, но в свое время были переданы заводу. Акватория же порта является муниципальной собственностью. Разговор о том, как увязать интересы завода и ВМФ, был - в том числе и в присутствии заместителя главкома ВМФ И. Касатонова, который недавно посетил наш город. Кстати, примеры подобного сотрудничества есть, в частности так работают порты на Дальнем Востоке. Сегодня связались с Санкт-Петербургским институтом «Ленморпроект», с тем чтобы нас включили в программу строительства портов России. Это помогло бы компенсировать сокращение военного производства.

В связи с этим вспоминаются слова Черномырдина, который призвал серьезно заниматься гражданским производством, а не ждать оборонные заказы.

- Что говорят прогнозы? Не станет ли следующий год рекордным по уровню безработицы? И к строителям, пикетирующим мэрию, добавятся представители других профессий?

- Вопрос непростой. Сегодня у нас около 7 тысяч официально зарегистрированных безработных. Это составляет 4,5 процента трудоспособного населения. Еще одно неприятное явление - наш город начинает терять численность, смертность превысила рождаемость. Нас сегодня 241 тысяча, в то время как несколько лет назад Северодвинск был четвертьмиллионным городом.

Уровень безработицы пока еще не зашкаливает, но неясная перспектива оборонного комплекса может привести к тому, что безработица начнет расти. Как глава администрации я вижу здесь один выход - менять инфраструктуру города. Доля оборонной продукции, естественно, сокращается.

Если говорить о перспективах, то и здесь уместно процитировать нашего премьера: начинайте заниматься Приразломным месторождением, ускоряйте деятельность «Росшельфа», учредителем которого являетесь, стройте платформы... Это - о Севмаше.

Что же касается «Звездочки», то 27 декабря состоялось заседание правительства области, где обсуждался вопрос строительства рыболовецких судов на этом предприятии. Под эту программу предусмотрены инвестиции и заказы рыбаков (а это 20 судов), которые обеспечили бы загрузку предприятия на несколько лет.

Учитывая, что никто лучше наших специалистов не справится с утилизацией АПЛ, то и в этом направлении работа будет обеспечена.

Надеюсь, обвального сокращения рабочих мест не случится.

- Вячеслав Васильевич, давайте поговорим о делах сезонных. Помните начало зимы, холодные квартиры? Топливо шло с колес, ТЭЦ-2 работала в аварийном режиме. Тогда горожане не на шутку встревожились: а что же тогда в морозы будет?

- Думаю, что топливный кризис миновал. Запасы топлива на ТЭЦ восстановлены, поддерживается нормальный температурный график. И есть надежда, что зиму проживем спокойно.

- Будет ли предпринята в наступающем году очередная попытка выборов в представительный орган? Вы испытываете в нем необходимость?

- Этот вопрос находится в компетенции областного представительного органа страны. Думаю, что очередная попытка будет предпринята весной 1995 года. А результат зависит от самих северодвинцев.

Та политическая апатия, которая была продемонстрирована на прошедших выборах, отражает неуверенность в завтрашнем дне, неверие избирателей в возможности представительного органа что-либо изменить. Да и разбег-то у депутатов в решении городских проблем небольшой. Но если судить о работе депутатов городского Совета прошлого созыва, то было сделано немало наработок, которые сегодня претворяются в практику. Правда, любой представительный орган, на мой взгляд, страдает одним недостатком: разговоров много, а конкретного результата не дождешься. Это видно и на примере Госдумы.

- Вячеслав Васильевич, ходят слухи, что вы один из претендентов на должность первого заместителя главы администрации области.

- Таких предложений мне не поступало.

От имени городской администрации поздравляю северодвинцев с наступающим 1995 годом, Спасибо всем за терпение и понимание наших проблем. Будем жить с надеждой на лучшее.

Счастья всем и здоровья! С Новым годом!

Беседовала О. ОВЧИННИКОВА
Фото В. Капустина

Десант на авианосец

В школе мичманов-техников ВМФ состоялся очередной выпуск

98 питомцев этого закрытого военно-учебного заведения, расположенного в военном городке учебного отряда подводного плавания, получили дипломы о среднем специальном образовании и убыли на корабли Северного флота. Половина молодых мичманов продолжит службу на тяжелом авианесущем крейсере «Адмирал Кузнецов», флагманском корабле североморцев. Остальные - на атомных ракетных подводных крейсерах.

Перед началом государственных экзаменов выпускники подписали контракты по пункту «а» - с обязательством служить там, где определит командование флота. Однако около тридцати курсантов выпускного курса - в основном призывники из Северодвинска - отказались от таких условий. Они не были допущены к экзаменам, отчислены и уволены. Теперь, по словам заместителя начальника школы по воспитательной работе капитана I ранга М.Е. Ерохина, многие несостоявшиеся мичманы обивают пороги «учебки» и других воинских частей, просят принять их на службу по контракту.

От себя замечу, что командир, решившийся взять под свое начало таких молодых людей, сильно рискует. Не стоит верить человеку, принимавшему военную присягу, но ставящему личные интересы выше интересов Отечества. Такой подведет в любую трудную минуту. А вот взыскать с них деньги, которые вложило Министерство обороны в обучение, пожалуй, резон есть.

После госэкзаменов в школе мичманов два дня продолжались торжества. В первый день перед строем был зачитан приказ командующего флотом о присвоении выпускникам воинского звания мичмана и вручены погоны. На следующий - дипломы об окончании учебного заведения и удостоверения личности.

С. ТЮКАЧЕВ

На снимке: выпускники школы мичманов.

Фото В. Бербенца

ДЕГУСТАЦИОННЫЙ ЗАЛ

«АЛВИЗ» - к новогоднему столу

Продукция Архангельского ликеро-водочного завода пользуется завидным спросом не случайно. Ведь это старинная рецептура и качество, проверенное временем. Напитки "АЛВИЗа" всегда можно приобрести в магазине «Арктика» (ул. Железнодорожная, 11).

Горькая настойка «Беломорская»

Приготовлена из настоев лекарственного сырья (лист брусники, можжевеловая ягода, хвоя сосны, черемуха), растущего в прибрежных районах Белого моря.

Обладает приятным вкусом, целебными свойствами. Крепость 40%.

Наливка «Спотыкач»

Наливка приготовлена из натурального вишневого сока, чернослива, черники по старинным русским рецептам.

Вкус чернослива и вишни делает этот напиток своеобразным и не похожим ни на один другой.

Может быть использован для приготовления коктейлей. Крепость 20%.

«Русский сувенир»

Традиционная северная настойка с использованием северных ягод - брусники и рябины. Никакой химии! Вот почему у наших дедушек и бабушек не болела голова.

Крепость 40%, сахара 6,4%.

Водка «Соловецкая»

Изготовлена с применением хвои можжевельника.

Присутствие эфирных масел придает водке слегка жгучий вкус, активно влияет на работу желчных путей, стимулирует пищеварение, возбуждает аппетит.

Бальзам «Поморье»

В состав бальзама входит комплекс лекарственного и пряноароматного сырья направленного действия, способствующего повышению защитных функций организма.

Это: валериана лекарственная, почки сосны, душица, тысячелистник, рябина, брусника, листья брусники и черники, дягиль аптечный, калган, укроп, почки березы, сныть, морошка, клюква.

Сочетание плодово-ягодного и ароматного сырья придает бальзаму оригинальный вкус и аромат.

Употреблять можно в коктейлях, добавлять в водку, чай, кофе.

НА РЫНКЕ ЦЕННЫХ БУМАГ

«Пермские моторы» реорганизуются

На собрании акционеров АООТ «Пермские моторы» решено преобразовать ряд дочерних предприятий (завод по производству мотоблочной техники, завод по производству газотурбинных двигателей, редукторный завод, подсобное хозяйство, подразделение по сбыту и снабжению, комбинат питания, служба по строительству и стройматериалам) в юридически самостоятельные компании, а также внести изменения в устав АО, которые значительно расширили права совета директоров.

По-прежнему в качестве ключевого направления деятельности предприятия рассматривается производство авиационных двигателей, что во многом определяется подписанным 5 декабря премьером В.С. Черномырдиным постановлением N 121 «О селективной поддержке авиационной промышленности и гражданской авиации Российской Федерации в 1995-1996 годах». В целях привлечения инвестиций АО «Пермские моторы» собирается провести третью эмиссию акций, решение о которой будет приниматься на общем собрании акционеров в марте 1995 года.

А. ВАЛЕНТИНОВ

Северо-Западный коммерческий банк: стабильность и оптимизм

Накануне Нового года принято подводить итоги и заглядывать в будущее. Мы заглянули в кабинет управляющего Северо-Западным коммерческим банком Е.К. Горбунова.

- Евгений Константинович, улыбаетесь? Что дает вам столь оптимистический настрой?

- Я стал управляющим как раз год назад. Если взять наши финансовые показатели, то увидим: с 1 января 1994 года обороты увеличились в сто раз! К нам на обслуживание пришли крупные и серьезные предприятия, на которых держится сегодня экономика. Количество клиентов увеличилось с 32 до 300, а это показатель роста банка. На счетах вкладчиков в начале года было полтора миллиарда рублей, сейчас 31 миллиард! У нас более 25 тысяч вкладчиков.

По данным социологического исследования центра «V-RATIO», наш банк стоит на одном из первых мест по степени доходности и стабильности выплаты дивидендов, значительно опережая разные известные финансовые компании. Так что есть смысл радоваться.

- А вот про вас слухи разные ходят, будто дом за рубежом строите...

- Дом действительно строим, но не за рубежом, а в Архангельске, на улице Свободы, это 122-й строительный квартал, самый центр. Строим наш общий дом - здание банка - по проекту архитектора Дмитрия Яскорского. К 1 января закончим нулевой цикл и начнем кладку. В личном же плане у меня ничего не изменилось, пусть «общественные контролеры» не волнуются - как жил, так и живу в двухкомнатной квартире.

- И Новый год собираетесь праздновать дома?

- Конечно! По стародавней русской традиции - в кругу семьи, с любимой женой и сыновьями.

Я бы хотел поздравить всех жителей Северодвинска, а в первую очередь наших вкладчиков с наступающим Новым годом и пожелать всем здоровья и терпения. А мы как банк постараемся сохранять вклады и преумножать доходы наших клиентов!

О. ГОЛУБЦОВА

На снимке: Е.К. Горбунов: "Таким будет наш банк!"

Фото В. Бербенца

ЮРИДИЧЕСКИЙ КОМПАС

Компьютер консультирует бухгалтера

Предприятие своим работникам продает строительные материалы. Оплата проходит через кассу по приходному ордеру. На каком счете учитывать реализацию?

Продажу материалов своим сотрудникам можно рассматривать как реализацию материалов на сторону, так как она не связана с производственной деятельностью.

В соответствии с Инструкцией по применению плана счетов бухгалтерского учета финансово-хозяйственной деятельности предприятия реализация материалов на сторону проводится по кредиту сч. 10 «Материалы» и Дт. сч. 48 «Реализация прочих активов» с одновременным отражением по Кт. сч. 48 «Реализация прочих активов» сумм, причитающихся предприятию за эти материалы с покупателя.

В случае, если вид деятельности предприятия связан с производством этих материалов, реализация их своим сотрудникам будет рассмотрена как реализация готовой продукции. В этом случае выручка от реализации будет отражена по Кт. сч. 46 «Реализация продукции (работ, услуг)» с отнесением себестоимости продукции на дебет указанного счета.

Как должна отражаться уценка товара на счетах бухгалтерского учета в течение года, если закупленный нами за границей товар не пользуется спросом и реализуется по цене ниже приобретения?

Согласно п. 53 Положения о бухгалтерском учете и отчетности в РФ (Приложение к приказу N 10 Министерства финансов РФ от 20.03.92) материальные ценности, на которые цена в течение года снизилась либо которые морально устарели или частично потеряли свое первоначальное качество, отражаются в бухгалтерском балансе на конец отчетного года по цене возможной реализации, когда она ниже первоначальной стоимости изготовления (приобретения), с отнесением разницы в ценах на результаты хозяйственной деятельности.

На счетах бухгалтерского баланса отражение уценки в течение года в соответствии с действующим законодательством не допускается. В вашем случае уценка товара в соответствии с п. 53 не может быть произведена, так как причина ее не соответствует условиям, изложенным в этом пункте.

Ваше предприятие может реализовать товар ниже себестоимости, но для расчета налога на прибыль и НДС будет применяться цена реализации этой продукции при условии, что предприятие не могло реализовать продукцию на рынке в течение длительного времени и это повлекло ухудшение потребительских свойств продукции или когда сложившиеся рыночные цены на аналогичную продукцию оказались ниже ее фактической себестоимости. Для этого до начала реализации необходимо подать сведения в налоговую инспекцию по месту учета.

В других случаях при реализации продукции по цене ниже себестоимости для целей налогообложения будет приниматься сумма сделки, которая определяется исходя из рыночных цен реализации, применявшихся на момент исполнения сделки.

Предприятием перечислена сумма на лечение работницы в госпитале. Облагаются ли подоходным налогом суммы, перечисленные на лечение и на операцию?

Пункт 5 Инструкции ГНС N 8 от 20.03.92 по применению Закона РФ «О подоходном налоге с физических лиц» исключает включение в состав совокупного дохода граждан сумм полной или частичной оплаты предприятиями, учреждениями и организациями стоимости амбулаторного или стационарного медицинского обслуживания своих работников, а также расходы на лечение и медицинское обслуживание инвалидов как работающих, так и не работающих на данном предприятии, а следовательно, суммы, перечисленные на лечение работницы предприятия, не будут облагаться подоходным налогом.

Подготовлено с помощью компьютерной системы «Консультант-бухгалтер», созданной общероссийской сетью распространения правовой информации «Консультант-Плюс» и АКДИ «Экономика и жизнь».

С вопросами обращайтесь в региональный информационный центр ТОО «Нординсофт». Телефоны в Северодвинске 4-34-80, 4-36-97; в Архангельске 44-55-49.

Северодвинский филиал,
ул. Орджоникидзе, 22
Телефон 4-34-93

коммерческий банк
АРКТИКБАНК

Поздравляем всех северодвинцев и гостей города с наступлением Нового года! Желаем счастья и удачи!

◆Принимаем РОЖДЕСТВЕНСКИЕ вклады под 135% годовых с ежемесячным начислением процентов только до 7 января
◆Производим обмен валюты, принимаем валютные вклады

Время рабсты: с 9.30 до 18 (прием вкладов), с 9.30 до 19 (обмен валюты), перерыв с 13 до 14

ПРЕДСТАВЛЯЕМ

Карбонат для первых покупателей

Сеть фирменных торговых точек АО «Мясные продукты» постоянно расширяется: несколько кафе, пиццерия при столовой «Бирюсинка». И вот уже шестой по счету магазин, который открылся 23 декабря на проспекте Победы, 56 (второй этаж), - неплохой подарок горожанам в преддверии Нового года.

На прилавках нового магазина широкий выбор продукции мясокомбината - полукопченые колбасы, сосиски, сардельки, сервелат. Первые покупатели отведали с бесплатного дегустационного стола и деликатесов - буженину и карбонат. Вкус - изумительный!

О. ЖУГ

СОННИК БИЗНЕСМЕНА

Спокойной ночи, господа!

Аукцион - потеря, утрата.

Банк - ущерб.

Банки (много) - успех в обществе.

Банкротство - неожиданная крупная прибыль, выигрыш.

Борьба - почести, победа.

Бумажник с деньгами - прибыль, богатство.

Весы - защищать истину, стремиться к правде и справедливости.

Выставку осматривать - обогащаться новыми познаниями.

Давать в долг - промах, ошибки, раскаяние.

Деньги медные - неприятности и слезы.

Деньги серебряные - напрасные хлопоты.

Деньги золотые - важные дела.

Продавать имущество - новое приобретение.

Канцелярия - напрасные хлопоты у начальства.

Рис. З. Дадыко

ТЕЛЕНЕДЕЛЯ

ГЛАЗ-АЛМАЗ, ИЛИ ОТ ВТОРНИКА ДО ВТОРНИКА

На вопросы редакции отвечает Евгений Германович Захаров, помощник депутата Государственной думы от фракции «ЯБЛоко».

1. Что показалось вам интересным в телепрограмме минувших семи дней (от вторника до вторника)?

2. Что вызвало неприятие?

1. На неделе смотрю, главным образом, новостийные программы, хотя в этот раз с удовольствием посмотрел и «Дважды рожденный» (среда, «Останкино»). Вероятно, определенную роль сыграл «квасной патриотизм» (дело-то происходит на Белом море), но все-таки почему-то думаю, что война была именно такой. Правительственным сводкам из Чечни не верю, а этому фильму поверил. «Большая прогулка» (воскресенье, РТР) тоже про вторую мировую, но глазами французов. По-видимому, для них война была немного иной.

Запомнился фильм «Вся эта суета» (суббота, «Останкино»). Хорошая американская картина. И хотя жизнь в ней американская (кроме того, создается впечатление, что где-то я уже видел такое - в «Чествовании», в «Кордебалете»), но что-то неуловимо родное в ней есть, быть может, главный герой похож на Владимира Высоцкого.

Всегда стараюсь смотреть «Америку с М. Таратутой», наблюдаю за «Эдерой», по крайней мере, у этого сериала будет в обозримом будущем конец. Достаточно лихо закручен сюжет, что, впрочем, не гарантирует банальность или просто глупость развязки. А про воскресные мультики можно писать лозунг: «Широкой поступью от Гуффи - к Мак-Даку!».

2. Резануло слух даже не то, что в «Подробностях» (по-моему, в четверг) оппонентом Явлинского по чеченским вопросам выступил Баркашов, но что, по его словам, Кремль с ним сотрудничает, и именно фашисты готовят для России хороших десантников. По-моему, их исторические собратья натаскивали, в основном, палачей...

А вообще довольно о грустном, все-таки праздник на дворе, самый праздничный праздник...

РЕЙТИНГ

Звезды уходящего года

Социологический центр ТРК «Останкино» провел предновогодний опрос москвичей, попросив назвать лучших телеведущих. Определение звезд проводилось по следующим номинациям: ум, интеллект, красота, обаяние и т.д. В списках звезды телеэфира расположены в порядке возрастания полученных баллов.

Ум, интеллект: В. Молчанов, С. Алексеев, В. Листьев, Е. Киселев, В. Познер.

Красота: С. Сорокина, Т. Веденеева, Д. Дибров, Т. Комарова.

Обаяние: Т. Кизяков, И. Мишина, В. Листьев, Л. Якубович, С. Сорокина.

Доброта: Б. Ноткин, Л. Якубович, А. Меркулова. (Да, всего три имени: дефицит).

Элегантность: О. Грозная («Времечко»), С. Моргунова, С. Сорокина.

Женственность: А. Меркулова, С. Сорокина, Т. Миткова, И. Мишина.

Смелость, независимость суждений: Н. Сванидзе, С. Доренко, А. Караулов, В. Познер, Т. Миткова, А. Невзоров, Е. Киселев.

Темперамент: К. Стриж, В. Листьев, Л. Иванова, Д. Дибров, Л. Якубович.

Наконец, был задан вопрос «Кому бы вы присвоили титул короля и королевы телеэфира?»

Представляем:

Король эфира-94:
Влад Листьев.

Королева эфира-94:
Светлана Сорокина.

(«Семь дней»)

ПОНЕДЕЛЬНИК

2 ЯНВАРЯ

ОСТАНКИНО

8.30 - Мультфильмы
8.50 - Бал юных дарований в Эрмитажном театре Санкт-Петербурга
9.45 - Брэйн-ринг
10.25 - «С Новым годом, дяди и тети»
11.05 - Что означают ваши имена
12.20 - Окно в Европу
12.55 - Рискнуть и победить
14.00 - Всемирная география. «Зебры: следы на траве»
14.50, 00.20, 01.00 - Новости
15.00 - «Мое имя клоун». Х.ф. 2-я с.
16.40 - Музыкальные премьеры 94-го
17.35 - До и после:..
18.35 - КВН-94. Финал
20.40 - Спокойной ночи, малыши!
21.00 - Время
21.40 - Встреча с А. Солженицыным
22.00 - «Папашка и мэм». Х.ф.
23.20 - Кабаре «Все звезды»
00.00 - Ралли
00.30 - Магик-шоу
01.10 - Фестиваль биг-бэндов памяти Г. Миллера

РОССИЯ

8.00, 14.00, 20.00, 23.00 - Вести
8.20 - Звезды говорят
8.30 - Наш сад
9.00 - Пилигрим
9.45 - «Пещера «Золотой розы». Х.ф. 6-я с.
10.35 - «Золотой ключик». Открытие фестиваля детской песни
11.05 - Театральный разъезд
11.50 - Музыка всех поколений
12.20 - «Концерт фронту». Д.ф.
13.25 - Мульти-пульти
13.40 - Крестьянский вопрос
14.20 - Не вырубить...
14.35 - Лучшие игры НБА
15.35 - Белая ворона
16.20 - «Синяя птица». Мультфильм
17.10 - Шарман-шоу
18.25 - Устами младенца
19.10 - Сам себе режиссер
20.25 - Новогодняя дискотека «У Ксюши»
21.20 - Мультфильм для взрослых
21.45, 23.45 - «Дура». Х.ф. 1-я, 2-я с.
23.30 - Река времени. Автомиг
00.55 - На концерте группы «Дип Пепл»

КАНАЛ III

8.00 - От Рождества до Пасхи
8.30, 10.20, 16.05, 16.35, 17.20 - Гостиная семейного канала
8.40 - «Карнавал зверей». Спектакль
9.10 - Соседи по планете
9.45 - АБВГДейка
10.35 - Музыкальный магазин
11.05 - «Снежная королева». Х.ф.
12.05 - Джаз-калейдоскоп
12.30 - «Золотая шпага». Х.ф.
14.00 - На Чистых Прудах у Ролана Быкова
14.30, 17.45 - Новости
14.35 - Веселый экипаж
17.00 - Графоман
17.10 - Мир глазами восьмилетнего ребенка
18.00 - НТВ: анонс недели
18.05 - Мультфильмы
19.00, 22.00 - Сегодня
19.35 - Мультфильмы
20.15 - «Действуй, Маня!» Х.ф.
22.35 - «Прощай, полицейский». Х.ф.
00.15 - Лучшие шоу и варьете мира. «Беспечный Париж»
01.10 - Мультфильм для взрослых

ПЕТЕРБУРГ

8.00 - Доброе утро
11.05 - Мультфильмы
11.55 - Волшебная линия
12.10 - «Остров сокровищ». Х.ф. 1-я и 2-я с.
14.25 - «Я вновь пред тобою стою очарован». Т.ф.-концерт
14.55 - «Щелкунчик». Балет в постановке Большого театра
16.40 - «С музыкой вместе». Марис Янсонс и оркестр Берлинской филармонии
17.05 - «Маленькая Баба-Яга». Телеспектакль
18.20 - Танцует ансамбль «Сувенир»
18.40 - Крестики-нолики
20.10 - Большой фестиваль
20.25 - «Филипп Траум». Х.ф. 1-я, 2-я с.
23.10 - Ваш стиль
23.15 - «Это было недавно, это было давно». Э. Хиль
00.00 - «В летнем саду». Кукольный спектакль

ЭСТА

19.30 - «Рождественская песня Микки», м/ф
20.00 - Телебиржа

К-8

19.00 - Мультфильмы
19.30 - «Безжалостные люди». Х.ф.
21.25 - «Присутствие». Х.ф.

ТЕЛВИС

10.05, 18.05, 21.40 - Видеореклама
10.10, 18.10, 21.35 - Объявления
10.20 - «Смертельное искусство ниндзя», в/ф
18.20, 20.30 - Мультфильмы
19.00 - «Бульвар», в/ф
21.45 - «Скарлетт», в/ф. Ч. 1, 2

Рекламное агентство «Стиль» телекомпании «Телвис» предлагает:

ИЗГОТОВЛЕНИЕ И ПРОКАТ ВИДЕОРЕКЛАМЫ,

высокое качество, умеренные цены и длительное время проката

ЭТО НАШ СТИЛЬ!

Тел. 2-84-66

ВТОРНИК

3 ЯНВАРЯ

ОСТАНКИНО

8.50 - Богатырские игры
9.05 - Мультфильм
9.25 - Хрустальный башмачок
10.25 - Брэйн-ринг. Юношеский турнир
11.05 - «Краса и гордость России». Ф. 1
11.40 - Звездный час
12.25 - Поет В. Пономарева
13.15 - Всемирная география. «Страна тигров»
14.10, 00.00, 00.50 - Новости
14.20 - «Мое имя клоун». Х.ф. 3-я с.
15.40 - «Ночь накануне Рождества». Мультфильм
16.40 - Шире круг
18.20 - В эти дни 50 лет назад
18.45 - «Чудо волков». Х.ф.
20.40 - Спокойной ночи, малыши!
21.00 - Время
21.40 - Ралли Париж - Гранада - Дакар
22.05 - «Потерянная душа». Х.ф.
00.10 - «Под знаком Зодиака». Весы

РОССИЯ

8.00, 14.00, 20.00, 23.00 - Вести
8.20 - Звезды говорят
8.30 - Мировая деревня
9.00 - «Наездник-призрак». Х.ф. 4-я с.
9.30 - «Снежная королева». Мультфильм
10.35 - «Пещера «Золотой розы». 7-я с.
11.30 - Аты-баты...
12.00 - «Литературная газета» и ее друзья-поэты
13.30 - Ретро-шлягер
14.20 - «Эдера»
15.10 - Площадь искусств. «Рождественские встречи в Северной Пальмире»
15.55 - Мультфильмы
17.05 - «Невеста из Парижа» Х.ф.
18.30 - L-клуб
19.15, 20.25 - «Золотой Остап-94». Международный фестиваль сатиры и юмора
21.20 - «Высокая мода» в Москве
22.40 - Мультфильмы для взрослых
23.30 - Река времени. Автомиг
23.45 - «Номер «люкс» для генерала с девочкой». Х.ф.

ПОМОРЬЕ

16.25 - Панорама Севера
16.35 - Концерт группы «Наутилус Помпилиус»

КАНАЛ III

8.00 - Возвращение к Богу
8.30 - Гостиная семейного канала
8.35 - «Жар-птица». Кукольный спектакль
9.00 - Новогодний компот
9.45 - Ноу-хау
10.15 - Мотор-медиа
11.00 - «За двумя зайцами». Х.ф.
12.15 - «Мастерская». Встреча с А. Носковым
12.55 - «Джокер». Х.ф.
14.30, 17.45 - Новости
14.35 - Русский национальный музей искусств
14.50 - ТВ-клуб охотников
15.20 - Гостиная семейного канала. «Лариса Долина и ее семья»
15.50 - «Убийство на улице Лурсин». Телеспектакль
17.20 - «1995 год: надежды и прогнозы»
18.00 - Сериал для старшеклассников. «Беверли-Хиллз, 90210». 1-я с.
18.30 - «Загадки Библии»
19.00, 22.00 - Сегодня
19.35 - «Десять негритят». Х.ф.
22.35 - «Полиция Майами. Отдел нравов». Х.т.ф. Пролог
00.20 - «Джон Леннон. Последний концерт»
01.00 - Мультфильмы для взрослых

ПЕТЕРБУРГ

8.00 - Доброе утро
11.05 - Мультфильмы
11.55 - Волшебная линия
12.10 - «Остров сокровищ». Х.ф. 3-я с.
13.15 - «Дороже жемчуга и злата». Телеспектакль
15.05 - «Вечная весна». Т.ф.-балет
16.00 - «Дон Жуан». Спектакль Центрального театра кукол
17.30 - «Снежная королева». Мультфильм
18.30 - Полосатая музыка
18.40 - Там, где живет Паутиныч
18.55 - «На бис». С. Захаров
20.10 - Большой фестиваль
20.25 - «Мертвые души». Телеспектакль. 1-я с.
21.10 - «Путешествие в Италию И.В. Гете». Т.ф.
21.35 - Консерватор
22.10 - Ваш стиль
22.20 - Экран «Консерватора». «Продление рода»
23.55 - «О Мельпомена!». Телеспектакль

ЭСТА

19.30 - Новости
19.50 - Телебиржа
20.00 - Мультфильм

К-8

19.00 - «Унесенные ветром». Х.ф. 1-я с.
20.45, 22.45 - Новости
21.25 - «Белые волки». Х.ф.

ТЕЛВИС

10.05, 18.05, 21.40 - Видеореклама
10.10, 18.10, 21.35 - Объявления
10.20, 18.20, 20.30 - Мультфильмы
11.00 - «Скарлетт», в/ф. Ч. 1, 2
19.00 - «Молчаливый охотник», в/ф
21.15 - Программа «Исход»
21.45 - «Не моргнув глазом», в/ф
23.15 - «Кровавый побег», в/ф

СРЕДА

4 ЯНВАРЯ

ОСТАНКИНО

6.30 - Утро
8.50 - «Брэйн-ринг». Юношеский турнир
9.25 - «Дикая Роза»
9.50, 10.50, 11.50, 12.50, 13.50, 14.50, 15.50, 16.50, 18.50, 23.50 - Новости
10.00 - Клуб путешественников
11.05 - «Мушкетеры двадцать лет спустя». Х.ф. 1-я с.
13.00 - Мультфильм
13.20 - Романсы в исполнении Д. Ряхина
14.00 - Киноконцерт
15.20 - Хроника деловой жизни
15.30 - Агентство «Шанс»
15.40 - Разрешите представиться
16.00 - Посмотри, послушай
16.20 - «Летящий дом». Мультсериал. 52-я с.
17.00 - Тин-тоник
17.20 - «Элен и ребята»
17.50 - Мир сегодня
18.00 - ТРК «Мир»
18.45 - «Кто есть кто. XX век». Мать Тереза
19.00 - Час пик
19.30 - «Дикая Роза»
19.55 - «Кинозвезда». М. Боярский
20.40 - Спокойной ночи, малыши!
21.00 - Время
21.40 - Монолог
21.50 - Ралли Париж - Гранада - Дакар
22.10 - «Роман императора». Х.ф. 1-я, 2-я с.
00.20 - Танцы, танцы, танцы...
00.50 - Пресс-экспресс

РОССИЯ

8.00, 12.00, 14.00, 17.00, 20.00, 23.00 - Вести
8.20 - Звезды говорят
8.30 - Между прочим
9.00 - Новости Эй-би-си
9.35 - «Последний подарок». Мультфильм. «Щен из созвездия Гончих Псов». Х.ф.
10.50 - Из истории русского романса
11.20 - Торговый дом
11.40 - Крестьянский вопрос
12.10 - Деловая Россия
14.45 - Джаз-панорама
16.05 - Там-там новости
16.20 - Праздник каждый день
16.30 - Веселые старты
17.05 - Новая линия. «Дальний Восток»
17.45 - Бесшумные лидеры
18.15 - Никто не забыт
20.25 - Подробности
20.35 - «Баллада о солдате». Х.ф.
22.15 - «Клип-антракт». А. Вески
22.25 - Бэтт Девис. Актриса и звезда
23.30 - Река времени. Автомиг
23.45 - ЭКС
23.55 - Театр песни Александра Осокина

ПОМОРЬЕ

12.00, 19.15 - Панорама Севера
18.20 - Мультфильм
18.40 - «Малые города». Вельск
19.40 - Ритм

КАНАЛ III

8.40, 11.30, 14.30, 17.45 - Новости
8.50 - «Золотое шитье». Д.ф.
9.00 - Высшая школа
9.15 - «Щелкунчик». Спектакль
10.05, 10.30 - Немецкий язык. 1-й и 2-й годы обучения
11.00 - Ретро-шлягер
13.30 - «Другие русские». Д.ф.
14.00 - «Капитан Зет». Мультфильм
14.35 - Стимул
15.05 - «Василий Буслаев». Х.ф.
16.45 - Мультфильм
17.00 - С любовью к музыке
18.00 - «Беверли-Хиллз, 90210». 2-я с.
18.30 - «Загадки Библии»
19.00, 00.15 - Сегодня
19.35 - Хоккей с Евгением Майоровым
20.10 - «Спасите «Титаник». Х.ф.
22.15 - Панорама Севера
22.35 - «Полиция Майами. Отдел нравов». 1-я с.
23.35 - Времечко
00.35 - Кафе «Обломов»

ПЕТЕРБУРГ

7.00 - Доброе утро
13.00, 15.30, 19.30, 22.30 - Информ-ТВ
13.10, 17.40 - Мультфильмы
13.30 - Немецкая волна
13.55 - «Без семьи». Х.ф. 1-я с.
15.15 - Урок немецкого языка
15.50 - «Мадо, до востребования». Х.ф.
17.25 - Волшебная линия
17.50 - Сказка за сказкой
18.55 - Исторический альманах
20.10 - Большой фестиваль
20.30 - «Мертвые души». Телеспектакль. 2-я с.
21.35 - Блеф-клуб
22.15 - Телеслужба безопасности
22.45 - Спортивные новости
23.00 - Ваш стиль
23.10 - «Концерт Жюльет Греко в зале «Олимпия». Т.ф. Ч. 2
23.55 - «С днем рождения, или Инкогнито». Т.ф.-оперетта

ЭСТА

19.30 - «Исход». Христианская программа
19.50 - Телебиржа
20.00 - Мультфильм

К-8

19.00 - «Унесенные ветром». Х.ф. 2-я с.
21.25 - «Тень». Х.ф.

ТЕЛВИС

10.05, 18.05, 21.40 - Видеореклама
10.10, 18.10, 21.35 - Объявления
10.20, 18.20, 20.50 - Мультфильмы
11.00 - «Кровавый побег», в/ф
19.00 - «Изящная эпоха», в/ф
21.45 - «Исполнитель желаний», в/ф.
23.15 - «Костер тщеславия», в/ф

ЧЕТВЕРГ

5 ЯНВАРЯ

ОСТАНКИНО

6.30 - Утро
8.50 - «Брэйн-ринг». Юношеский турнир
9.30 - Сорока
9.50, 10.50, 11.50, 12.50, 13.50, 14.50, 15.50, 16.50, 18.45, 23.50 - Новости
10.00 - В мире животных
10.35 - Экслибрис
11.05 - «Мушкетеры двадцать лет спустя». Х.ф. 2-я с.
12.30 - Мультфильмы
13.00 - Афиша
13.30 - «Мисс мира-94»
15.00 - Игра по правилам
15.20 - Хроника деловой жизни
15.40 - Разрешите представиться
16.00 - Мультитроллия
16.30 - На балу у Золушки
17.00 - Компьютер-холл
17.20 - «Элен и ребята»
17.50 - Мир сегодня
18.00 - ...До шестнадцати и старше
18.40 - «Кто есть кто. XX век». Сунь Ятсен
18.55 - Баскетбол. Чемпионат Европы среди клубов. Мужчины. ЦСКА - «Олимпия» (Словения)
19.35 - Час пик
20.40 - Спокойной ночи, малыши!
21.00 - Время
21.40 - Москва. Кремль
22.00 - Лотто «Миллион»
22.35 - «Роман императора». Х.ф. 3-я, 4-я с.
00.50 - Пресс-экспресс
01.00 - Авто-шоу

РОССИЯ

8.00, 12.00, 14.00, 17.00, 20.00, 23.00 - Вести
8.20 - Звезды говорят
8.30 - Между прочим
9.00 - Новости Эй-би-си
9.25 - «Пещера «Золотой розы». 8-я с.
10.30 - «Санта-Барбара»
11.20 - Торговый дом
11.40 - Крестьянский вопрос
12.10 - Деловая Россия
14.45 - Спасение 911
16.05 - Там-там новости
16.20 - Праздник каждый день
16.30 - Студия «Рост». «Спасите наши души», «Веер»
17.10 - Новая линия (Уфа, Южно-Сахалинск)
20.25 - Подробности
20.35 - «Санта-Барбара»
21.30 - «Сон в зимнюю ночь»
22.00 - Вологодское ТВ
23.30 - Река времени. Автомиг
23.45 - ЭКС
23.55 - «Лавка миров». Альманах фантастики

ПОМОРЬЕ

12.00, 19.15 - Панорама Севера
17.50 - Мультфильм
18.15 - Благая весть с Р. Реннером
18.45 - «Маски-шоу» в Архангельске
19.40 - Ритм

КАНАЛ III

8.40, 11.30, 14.30, 17.45 - Новости
8.50 - «Кенгуру»
9.20 - Немецкий язык для детей
9.40 - Вкусно, очень вкусно
9.50, 11.35 - Мультфильмы
10.00, 10.30 - Испанский язык. 1-й и 2-й годы обучения
11.00 - Святки
11.40 - «Самая обаятельная и привлекательная». Х.ф.
13.00 - Миссия К. Коупленда
13.30 - Женщина твоей мечты
14.00 - «Капитан Зет». Мультфильм
14.35 - «Золотой ключик». Открытие Всероссийского конкурса детской песни
15.05 - Грани прекрасного
16.05 - «Детство Никиты». Х.ф.
17.15 - «Рассказы о русских философах». М. Меньшиков
18.00 - «Беверли-Хиллз, 90210». 3-я с.
18.30 - «Загадки Библии»
19.00, 00.15 - Сегодня
19.35 - Такова спортивная жизнь
20.20 - «Убийцы леди». Х.ф.
22.15 - Панорама Севера
22.35 - «Полиция Майами. Отдел нравов». 2-я с.
23.35 - Времечко
00.35 - «Дети чугунных богов». Х.ф.

ПЕТЕРБУРГ

7.00 - Доброе утро
16.05 - «Без семьи». Х.ф. 2-я с.
17.25 - Европейский калейдоскоп
17.45 - Волшебная линия
18.00 - По всей России
18.10 - Новогодние орбиты кометы «Конфетти»
19.30, 22.30 - Информ-ТВ
20.10 - Большой фестиваль
20.30 - «Мертвые души». Телеспектакль. 3-я с.
21.30 - «На бис». Группа «Парк Горького»
22.15 - Телеслужба безопасности
22.45 - Спортивные новости
23.00 - Ваш стиль
23.10 - Телекомпакт
00.10 - «Вечное утро оперетты». Т.ф.-концерт

ЭСТА

19.30 - Слово юристу
19.50 - Телебиржа
20.00 - Мультфильм

К-8

19.00 - Мультфильмы
19.30 - «Скарлетт». Х.ф. 1-я с.
21.25 - «Тропой отчаяния». Х.ф.

ТЕЛВИС

10.05, 18.05, 21.40 - Видеореклама
10.10, 18.10, 21.35 - Объявления
10.20, 18.20, 20.30 - Мультфильмы
11.00 - «Костер тщеславий», в/ф
19.00 - «Качая железо», в/ф
21.45 - «Скарлетт», в/ф. Ч. 3, 4

ПЯТНИЦА

6 ЯНВАРЯ

ОСТАНКИНО

6.30 - Утро
8.50 - «Брэйн-ринг». Юношеский турнир
9.25 - «Дикая Роза»
9.50, 10.50, 11.50, 12.50, 13.50, 14.50, 15.50, 16.50, 18.50 - Новости
10.00 - Помоги себе сам
10.30 - О праздновании Рождества
11.05, 13.00 - «Мушкетеры двадцать лет спустя». Х.ф. 3-я, 4-я с.
12.30 - Мультфильмы
12.45 - Кинотрек
15.00 - Власть и реформы
15.20 - Хроника деловой жизни
15.40 - Шоу и бизнес
16.00 - «Маленький мститель». Х.ф.
17.20 - Фигурное катание. Чемпионат России. Парное катание
17.50 - Мир сегодня
18.00 - Человек и закон
18.30 - В эти дни 50 лет назад
19.00 - Бомонд
19.25 - «Дикая Роза»
19.50 - Поле чудес
20.40 - Спокойной ночи, малыши
21.00 - Время
21.40 - «Средь вьюг проходит Рождество...»
22.00 - «Рождество Христово». Трансляция из Богоявленского кафедрального собора Москвы

РОССИЯ

8.00, 12.00, 14.00, 17.00, 20.00, 23.00 - Вести
8.20 - Звезды говорят
8.30 - Между прочим
9.00 - Новости Эй-би-си
9.25 - «Пещера «Золотой розы». 9-я с.
10.15 - Военный курьер
10.30 - «Санта-Барбара»
11.20 - Торговый дом. «Ле Монти»
11.40 - Крестьянский вопрос
12.05 - Деловая Россия
14.45 - «Свете тихий...» Т.ф.
16.05 - Там-там новости
16.20 - Праздник каждый день
16.30 - Призма
17.50 - «В последнюю минуту». Х.ф. 2-я с.
20.25 - Подробности
20.35 - «Санта-Барбара»
21.30 - Я - лидер
22.05 - «К-2». Фрак народа
23.30 - Река времени. Автомиг
23.45 - «Белые ночи». Х.ф.

ПОМОРЬЕ

17.05 - Мультфильм
17.20 - «Сладкий ручей»
18.45 - Концерт группы «Наутилус Помпилиус»
19.15 - Панорама Севера
19.40 - Ритм

КАНАЛ III

8.40, 11.30, 14.30, 17.45 - Новости
8.50 - Музыкальный класс
9.20 - Плюс-минус
9.40 - Английский язык для детей
10.00 - Английский язык
11.00 - «Длинными зимними вечерами в Моршанске»
11.35, 16.05 - Мультфильмы
11.40 - «Джек Восьмеркин - американец». Х.ф. 1-я с.
13.00 - Миссия К. Коупленда
13.30 - Преображение
14.00 - «Капитан Зет». Мультфильм
14.35 - «Стрелы Робин Гуда». Х.ф.
16.30 - «Святая земля. Назарет, Горнее, Вифлеем»
17.00 - Русская речь
17.30 - Шанс
18.00 - «Беверли-Хиллз, 90210». 4-я с.
18.30 - «Великолепная семерка». Телеигра
19.00, 00.15 - Сегодня
19.35 - Футбольный клуб
20.15 - «Приходите завтра». Х.ф.
22.15 - Панорама Севера
22.35 - «Полиция Майами. Отдел нравов». 3-я с.
23.35 - Времечко
00.35 - «Эпоха за эпохой». Х. ф.

ПЕТЕРБУРГ

7.00 - Доброе утро
13.00, 15.30, 20.30 - Информ-ТВ
13.10, 15.45 - Мультфильмы
13.20 - «На ледяной арене». Т.ф.-концерт
13.50, 17.20, 22.40 - «На святой земле»
13.55 - «Рождество Христово»
16.10 - «Рождественская мистерия». Телеспектакль
17.25 - Волшебная линия
17.40 - Сказка за сказкой
18.30 - Рождественская служба
20.10 - Большой фестиваль
20.50 - Спорт, спорт, спорт
21.00 - «Исключения из правил». Х.ф.
22.50 - «Женитьба Бальзаминова». Хореографическая фантазия В. Гаврилина
00.00 - Ваш стиль
00.05 - «Ее развод». Х. ф.

ЭСТА

19.30 - «Северодвинский калейдоскоп»
19.50 - Телебиржа
20.00 - Мультфильм

К-8

19.00 - Мультфильмы
19.30 - «Скарлетт». 2-я с.
21.25 - «Далекая страна». Х.ф.
23.45 - Видеопрограмма для взрослых

ТЕЛВИС

10.05, 18.05, 21.40 - Видеореклама
10.10, 18.10, 21.35 - Объявления
10.20, 20.35 - Мультфильмы
11.00 - «Скарлетт», в/ф. Ч. 3, 4
18.20 - «Красавица и чудовище». Мультфильм
19.00 - «Денис - угроза», в/ф
21.45 - «Геркулес в Нью-Йорке», в/ф
23.15 - «Вирджиния», в/ф

СУББОТА

7 ЯНВАРЯ

ОСТАНКИНО

8.45 - Мультфильм
9.00 - «Марафон-15» малышам
9.30 - ТРК «Мир»
11.00 - Утренняя почта
11.30 - Я - женщина
11.55 - Смак
12.10 - «Радуйтесь». Видеофильм о семье потомственных иконописцев Осипенко в г. Покрове Владимирской обл.
13.00 - Вручение премии «Триумф» за 1994 год
13.50 - Трансляция торжественной закладки храма Христа Спасителя в Москве
14.50, 23.50, 01.00 - Новости
15.00 - Фигурное катание. Чемпионат России. Мужчины
15.45 - «Краса и гордость России». Ф. 2
16.15 - В мире животных
16.55 - Поет Татьяна Цепелева
17.15 - «Ваш выход, маэстро». Юморист. программа. Ч.1
18.00 - До и после
18.55 - «Разборчивый жених». Х.ф.
20.40 - Спокойной ночи, малыши!
21.00 - Время
21.45 - Театр + TV
22.30 - Ралли Париж-Гранада-Дакар
22.50 - Рождественские встречи
01.10 - Фигурное катание. Чемпионат России. Женщины

РОССИЯ

8.00, 14.00, 20.00, 23.00 - Вести
8.20 - «Клип-антракт». В. Чайка
8.30 - «Рождество Христово». Д.ф.
9.00 - Студия «Рост». «Новогодняя сказка»
9.30 - «Пещера «Золотой розы». 10-я с.
10.25 - Возвращение традиций
10.40 - Парламентская неделя
11.25 - Телеэрудит
11.30 - «Рождественское утро»
12.00 - «С Рождеством Христовым»
12.15 - Балет «Золушка». Премьера Мариинского театра
13.40 - Крестьянский вопрос
14.20 - Де-факто
14.35 - «Эдера»
15.25 - Киноафиша
15.40 - «Конек-горбунок». Мультфильм
18.35 - Маски-шоу
20.25 - Праздник каждый день
20.35 - «Гардемарины-3». Х.ф.
22.25 - Нос
23.30 - Река времени. Автомиг
23.45 - Программа «А»
00.45 - «Ниагара». Х.ф.

ПОМОРЬЕ

16.55 - Примите поздравления!
18.15 - Панорама Севера

КАНАЛ III

8.00, 10.30. 14.35, 16.20, 17.20 - Гостиная семейного канала
8.05 - «Свет Рождества Христова»
8.45 - Алле-ап!
9.20 - Семейное чтение
9.35 - Моление о кошках и собаках
9.50 - Новости кино
10.10 - Нужные вещи
11.00 - Домовладелец
11.15 - Медицина для вас
11.30, 14.30, 17.45 - Новости
11.35 - «Джек Восьмеркин - американец». Х.ф. 2-я с.
12.50 - «Юбилей на Рождество»
13.10 - «Криминальные истории». Х.т.ф.
14.00 - Вкусно, очень вкусно
14.10 - «Мария Башкирцева». Х.ф. 3-я с.
14.50 - «Снежная королева». Х.ф.
16.30 - Бизнес в России
17.00 - Мода: от Кардена до комода
18.00 - «Снежная королева». Мультфильм
19.00 - Сегодня
19.35 - «Ключи от форта Байяр»
21.00 - «Сыщики-любители экстра-класса»
22.00 - Намедни
22.40 - Д. Хофман в фильме «Ленни»
00.35 - Третий глаз
01.20 - Мультфильмы для взрослых

ПЕТЕРБУРГ

8.00 - Доброе утро
11.00 - Кубок мира по лыжным гонкам
13.40 - «Рождество Христово»
14.25 - Музыка на заказ
14.55 - Я и мой кот
15.20 - «Полеты во сне и наяву». Х.ф.
16.50 - «Объектив».
17.40 - Волшебная линия
18.00 - «Чердак сокровищ»
18.25 - Студия «Вообрази»
18.35 - Полосатый хит
19.10 - Экспресс-кино
19.30, 22.30 - Информ-ТВ
19.50 - «На святой земле»
20.10 - Большой фестиваль
20.30 - «Приключения молодого господина». Х.ф.
22.50 - Ваш стиль
22.55 - «Не хочешь - не смотри»
00.05 - «Хоккей Анатолия Тарасова». Спектакль Московского театра оперетты. Ч. 1

К-8

15.50 - «Обратись к Иисусу»
16.20 - «Пиноккио». Мультфильм
17.50 - «500 лучших голов». Д.ф. Ч. 1
19.10 - «Скарлетт». Х.ф. 3-я с.
20.40, 22.40 - Новости
21.25 - «Русское чудо». Х.ф.
23.00 - «Скорость». Х.ф.

ТЕЛВИС

10.05, 18.05, 21.40 - Видеореклама
10.10, 18.10, 21.35 - Объявления
10.20, 18.20, 20.30 - Мультфильмы
11.00 - «Геркулес в Нью-Йорке», в/ф
19.00 - «По мотивам того, чего не было», в/ф
21.10 - Северодвинский калейдоскоп
21.45 - «Короткое дыхание любви». Х.ф.
23.25 - «Ключ», в/ф

ВОСКРЕСЕНЬЕ

8 ЯНВАРЯ

ОСТАНКИНО

8.15 - Олимпийское утро
8.50 - Спортлото
9.00 - Марафон-15
9.30 - С утра пораньше
10.00 - Полигон
10.30 - Пока все дома
11.00 - Утренняя звезда
11.50 - Под знаком Пи
12.40 - Америка с М. Таратутой
13.10 - Вагон 03
13.40 - Шпаргалка с подарком
13.55 - Всемирная география. «Естествоиспытатели: столетие открытий»
14.50, 18.00, 23.50, 00.50 - Новости
15.00 - «Стратегия Победы»
15.55 - Клуб путешественников
16.45 - «Эх, путь-дорожка фронтовая...»
16.55 - Фигурное катание. Чемпионат России. Показательные выступления
18.10 - Миниатюра
18.25 - «Где Уолли?», «Питер Пуш». Мультсериалы
19.25 - Телелоция
19.55 - «Окно в Париж». Х.ф.
22.00 - Воскресенье
22.50 - Ралли Париж - Гранада - Дакар
23.05 - Большой театр: дни и вечера
00.05 - «Свадьба Лолиты». Х.ф.

РОССИЯ

8.00, 14.00, 20.00, 23.00 - Вести
8.20 - Звезды говорят
8.30 - Студия «Рост». «Золотой ключик». «Первый дубль»
9.00 - Пилигрим
9.45 - Доброе утро, Европа
10.15 - «Пещера «Золотой розы». 11-я с.
11.10 - Мульти-пульти
11.20 - Русское лото
12.05 - «Чокнутые». Х.ф.
13.40 - Шесть соток
14.20 - Не вырубить...
14.35 - «Эдера»
15.30 - Лад-галерея
15.55 - «Клип-антракт». Е. Бутенко
16.00 - Лучшие игры НБА
17.00 - В мире животных
18.00 - «Рождественский подарок Диснея»
19.00 - Праздник каждый день
19.10 - Коробка передач
19.25 - «Астрология любви». А. Пугачева
20.25 - «Дворянское гнездо». Х.ф.
22.25 - У Ксюши
23.30 - Река времени. Автомиг. Рек-тайм

КАНАЛ III

8.00 - Прикосновение
9.00, 10.00 14.50, 17.20 - Гостиная семейного канала
9.15 - Мотор-медиа
9.30 - Наука-видео
10.25 - Консилиум
10.55 - Мы предлагаем...
11.10 - Русский национальный музей искусств
11.30, 14.30, 17.45 - Новости
11.30 - «Прохиндиада, или Бег на месте». Х.ф.
12.55 - Наш дом - Архангельск
13.30 - Панорама Севера. Субботний выпуск
13.50 - Графоман
14.00 - «Капитан Зет». Мультфильм
14.35 - Торговый дом. «Теле-Ле Монти»
15.15 - Грани прекрасного
16.00 - «Шаг из круга». Передача для инвалидов
16.30 - «Бурда моден» предлагает...
17.00 - Новости о деньгах
18.00 - «Пес Друпи - лучший в мире детектив». Мультфильм. 1-я с.
18.30 - «Сто к одному». Телеигра
19.00 - Сегодня
19.30 - «Полицейская академия». Мультфильм. 1-я с.
19.55 - «Самые громкие преступления XX века». Д.ф. 1-я, 2-я с.
21.00 - Итоги
22.10 - С. Сталлоне в фильме «Рокки-1»
00.15 - Лучшие шоу и варьете мира. «Ночной клуб «Альказар»
01.20 - НТВ: анонс недели

ПЕТЕРБУРГ

8.00 - Доброе утро
11.00, 20.50 - Кубок мира по лыжным гонкам
12.00 - Воскресный лабиринт
13.45 - «Моя музыка». Э. Рязанов
14.15 - Экспресс-кино
14.30 - Волшебная линия
14.45 - А. Петров. «Сотворение мира». Дирижирует Ю. Темирканов
15.10 - «Петербург: звуки и отзвуки»
16.25 - Чемпионат Италии по футболу
18.20 - Мультфильм
18.30 - Золотой ключ
18.45 - Бросайка
19.25 - «Вилар: жизнь и страсть». Т.ф.
20.30 - Информ-ТВ
21.20 - «Мы странно встретились». Х.ф.
22.35 - Премьера цикла «Концерт-ретро»
22.55 - Ваш стиль
23.00 - Анонс телепрограмм пятого канала
23.15 - Адамово яблоко
00.15 - «Хоккей Анатолия Тарасова». Д.ф. Ф. 2
00.55 - «Граф Люксембург». Спектакль Московского театра оперетты. Ч. 2

К-8

13.25 - «Бэмби». Мультфильм
14.35 - «Спартак». Х.ф.
17.40 - «500 лучших голов». Д.ф. Ч. 2
19.00 - «Скарлетт». 4-я с.
20.30 - Специальный выпуск программы «Спорт-раунд»
21.25 - «Однажды на диком Западе». Х.ф.

ТЕЛВИС

10.05, 18.05, 21.40 - Видеореклама
10.10, 18.10, 21.35 - Объявления
10.20, 18.20 - Мультфильмы
11.00 - «Короткое дыхание любви». Х.ф
12.30 - «Качая железо», в/ф
19.00 - «Блондинка за углом». Х.ф.
20.30 - «Песочница»

ФИЛЬМЫ БУДУЩЕЙ НЕДЕЛИ

«Десять негритят»

Экранизация, пожалуй, самого мрачного романа Агаты Кристи. Тем не менее режиссеру С. Говорухину удалось собрать превосходную актерскую команду: Л. Максакова, Т. Друбич, А. Кайдановский, другие - и, конечно, Владимир Зельдин.

Канал III, вторник, 19.35

«Баллада о солдате»

Знаменитое творение Григория Чухрая. (К примеру, Майкл Дуглас, по его признанию, только посмотрев эту картину, понял, что же такое киноискусство). Роль главного героя - солдата Алеши Скворцова - сыграл тогдашний вгиковский студент Владимир Ивашов.

«Россия», среда, 20.35

«Дети чугунных богов»

В рубрике НТВ «Кино не для всех» лента новоиспеченного выпускника ВГИКа Томаша Тота, венгра. Фильм, однако, вполне про Россию, более того, несколько фольклорен. Получил две последние «Ники» - за работу оператора и художника.

Канал III, четверг, 00.35

Принимаем рекламные частные объявления по телефону 4-25-49 для передачи «Телебиржа» на санкт-петербургском канале

ПРЕДЛАГАЕМ:

- установку блоков ДМВ, антенн для приема передач коммерческого телеканала «Телвис»
Тел. 4-34-67, 3-03-29

- видеосъемку свадеб, торжеств, семейную съемку
Тел. 4-34-67

LEGO

ПОДАРКИ ДЕТЯМ
Самые популярные в Европе КУКЛЫ «Barbie» и КОНСТРУКТОРЫ «LEGO» в фирменных отделах магазина (пр. Ленина, 1)

Организация покупает лом нержавеющей стали гр. Б-26, Б-28, содержание Ni более 9%, min 10 тонн; авиадвигатели б/у на лом; лом алюминия. Возможен самовывоз.

Телефон в Ульяновске: (8422) 21-35-29; факс 21-35-38

"СИВЕРКО"

ПРЕДЛАГАЕТ ВИДЫ СТРАХОВАНИЯ:

- домашнего имущества и квартир
- дачных строений
- средств транспорта
- грузов
- от несчастных случаев
- ритуальное (на случай смерти и организации похорон)
- коллективное страхование от несчастных случаев за счет средств предприятия
- других видов риска

Ул. Бойчука, 2, каб. 12
Телефон 2-71-30
Время работы: с 9 до 18, перерыв с 13 до 14; суббота, воскресенье - выходные дни

Ремонт холодильников на дому

Гарантия на сложный ремонт - два года

Тел. 6-21-34 с 16 до 20

Доверяйте деньги надежным банкам!

Отдел вкладчиков Промстройбанка поздравляет своих клиентов с наступающим Новым 1995 годом и сообщает, что с 20 декабря

ВВЕДЕНЫ НОВЫЕ УСЛОВИЯ ПО ВКЛАДАМ:

депозитный на 3 месяца - 145% годовых
депозитный на 1 месяц - 125% годовых

После окончания срока действия договора происходит капитализация процентов и переоформление депозита на следующий срок.

По остальным видам вкладов сохраняются прежние условия

Наши телефоны и адреса:
2-36-58 (ул. Лесная, 62а)
3-52-71 (ул. Ломоносова, 86)
3-49-05 (ул. Сов. космонавтов, 10)

100 счастливых обладателей новогодних призов «Северного рабочего»

Итоги лотереи 27 декабря определили воспитанники детского комбината N 64 «Гнездышко» в присутствии комиссии. В ее состав вошли: директор школы N 20 Е.Г. Коновалова, журналист городского радио А.В. Кривицкая, агент по подписке В.П. Калинистова, заместитель председателя профкома ПО СМП А.А. Дерягин, начальник отдела доставки узла связи Г.В. Трапезникова.

Солобуева А.Н. (Воронина, 25; номер подписной квитанции 3214), Цыварева Ю.В. (Морской, 52; N 604), Хренков С.А. (Первомайская, 29; N 2962), Анкудинова Т.И. (Южная, 6; N 1834), Пыжова Н.Н. (Первомайская, 8; N 12920) - набор елочных игрушек, плитка шоколада

Иванов В.А. (Ломоносова, 106; N 10446), Галашова М.П. (Лебедева, 17; N 0722), Майорова А.М. (Сов. космонавтов, 4; N 234), Колесник Н.И. (К. Маркса, 47; N 17026), Селикова В.Н. (Профсоюзная, 2а; N 95), Малыгина (Сов. космонавтов, 10; N 2438), Кичакова Г.Н. (Дзержинского, 15; N 3761), Салтыков Н.Ю. (Гагарина, 7; N 4046), Хацкевич В.А. (Труда, 16; N 2746), Киселева О.А. (Гагарина, 18а; N 8206) - шампанское

Кочетова (К. Маркса, 41; N 251/54), Квасникова А.Г. (Морской, 30а; N 84/55), Бурбыга Н.Д. (Юбилейная, 9; N 1650), Храпунов Я.П. (Труда, 8; N 257/67), Власова М.Б. (Труда, 23; N 8002), Бахтина Е.Л. (Лебедева, 17; N 13317), Лежкин В.А. (Логинова, 6/16; N 2446), Горних Н.М. (Республиканская, 37; N 144), Антонова Н.Ж. (Ленина, 15/50; N 2281), Росляков С.А. (Дзержинского, 16; N 13080) - декоративный поднос

Шарыпова Т.И. (Юбилейная, 35; N 0990), Соловьева А.Г. (Воронина, 23; N 0758), Сабурова В.А. (Кирилкина, 13; N 1060), Чинилов А.В. (Победы, 50; N 1090), Мигаль Р.А. (Макаренко, 78; N 0019), Мелехова Е.П. (Ломоносова, 80; N 257/89), Фокин Н.М. (М. Кудьма, 13; N 0874), Куница В.А. (Логинова, 1; N 3809), Григорьева В.В. (Южная, 28а; N 5938), Пашева В.И. (Макаренко, 18; N 3910), Акулова Г.И. (Трухинова, 16; N 5466), Гамаюнова З.И. (Беломорский, 5/7; N 0610), Богданов А.Л. (Северная, 11; N 9798), Ковалева М.И. (Первомайская, 59; N 185/31), Калачик С.А. (Строителей, 11; N 122), Лихановы (Восточный, 5; N 43/516), Худкова Н.Н. (Морской, 41б; N 982), Решетникова М.В. (Ломоносова, 97; N 6720), Безенова Г.И. (Юбилейная, 4; 21-е отд. связи), Рябкова Н.И. (Комсомольская, 35; N 13164), Ивер Н.А. (Орджоникидзе, 28; N 7079), Засецкий В.А. (Коновалова, 18; N 3569), Сорокина С.В. (Сов. космонавтов, 10), Салобаева С.А. (Ломоносова, 95; N 5940), Соловьева И.В. (Лебедева, 15; N 2051), Меркурьева (Первомайская, 15; N 1060), Печенкин А.А. (Железнодорожная, 23в; N 9068), Чирков В.А. (Орджоникидзе, 14; N 187/65), Коновалова Т.В. (Орджоникидзе, 14а; N 1147), Белькова Г.Г. (Арктическая, 8; N 12821), Хардикова (Морской, 43; N 660), Крысанова Г.В. (Трухинова, 11; N 12556), Казакова Г.В. (Трухинова, 11; N 4042), Секушин (К. Маркса, 41; N 251/53), Прахова Н.С. (Ленина, 43а; N 721), Лопатин Ю.В. (Труда, 22; N 13853), Мелкая Н.Н. (Труда, 22; N 12935), Першина А.А. (Юбилейная, 9; N 206), Таратин А.В. (Северная, 3; N 0604), Еремеев В.А. (Юбилейная, 65; N 0201), Безукладичный М.В. (Дзержинского, 17; N 0178), Кокорина А.К. (Дзержинского, 17; N 0833(1), Ряхин Н.В. (Героев-североморцев, 10; N 0763), Шумова Т.И. (Приморский, 30/34; N 8425), Алсуфьева Н.Е. (Приморский, 32; N 3816), Геворгян М.С. (Макаренко, 18; N 0989), Потяркина Л.Г. (Чеснокова, 8; N 0802), Филина М.А. (Макаренко, 18; N 6062), Устинова Л.В. (Первомайская, 59; N 6220), Василькова Т.И. (Труда, 16; N 2856), Шевцова М.Д. (Октябрьская, 35; N 7801), Каракчеев С.С. (Воронина, 22; N 1471), Снегирева Т.А. (К. Маркса, 12; N 0849), Либерчов С.Д. (Лебедева, 19; N 1087), Соснин Г.К. (Железнодорожная, 5; N 7463), Агафонова Т.Д. (Первомайская, 25; N 1359), Абрамов В.С. (Торцева 2/22; N 0981), Руслева М.И. (Макаренко, 18; N 2320), Кокарева (Труда, 15; N 257/91), Хандалина Л.В. (Железнодорожная, 23в; N 0541), Касаткина О.К. (Юбилейная, 9; N 240/33), Чечуева В.П. (Макаренко, 18; N 2341), Швецова С.С. (Бутомы, 14; N 15242), Чирцов Е.В. (Юбилейная, 27; N 14540), Парфенова А.Н. (Мира, 25; N 146/75), Кириловский Н.И. (К. Маркса, 41; N 12107), Кузнецова Г.В. (К. Маркса, 41; N 2417), Кречик (К. Маркса, 41; N 251/52), Лукашева И.О. (Беломорский, 19; N 0721), Кулясов В.М. (Юбилейная, 13а; N 0948), Рогозина Г.М. (Советская, 24; N 6739), Ткаченко Л.С. (Торцева, 2/2г; N 148/28), Шестакова Ю.И. (Труда, 22; N 239/78), Макаренков С.Г. (Железнодорожная, 21а; N 234), Гладышев Р.В. (Гагарина, 16; N 173/4) - термос поллитровый.

Призы можно получить 30 декабря или 5 января с 9 до 18 часов в отделе подписки редакции.

На снимке: В.А. Иванов - за наше с вами здоровье!

Фото В. Бербенца

ХОККЕЙ С МЯЧОМ. ПЕРВЕНСТВО РОССИИ

Обыграли фаворита

«Север» (Северодвинск) - «Водник» (Архангельск)

28 декабря 8:5 (5:3). Голы у «Севера» - В. Смутный (4), Н. Кулагин (3), Ю. Кучин; у «Водника» - О. Незнамов, Д. Шеховцов (4)

Сюжет предновогоднего матча команд-земляков был потрясающим! Нервозность первых минут сменилась решительными атаками северодвинцев.

Блеснул наконец незаурядным мастерством наш полузащитник Виктор Смутный. Он открыл счет и вскоре отменным ударом провел второй мяч - 2:0. «Водникам» не удавались фирменные комбинации, ощутимы защитные бреши. И пришел черед способного нападающего «Севера» Николая Кулагина. С острого угла он забил два великолепных гола-близнеца.

Один из фаворитов первенства, «Водник» растерян, уступая настырному сопернику по всем статьям - 0:4... Наставник «водников» В. Петровский заменами пытался наладить привычную игру подопечных. Его команда отквитала один мяч. На высоте был наш голкипер Г. Кудрявцев. А неудержимый В. Смутный в одиночку расправился с защитой соперника. Счет уже 5:1 в пользу «Севера». Задетое самолюбие архангелогородцев позволило им в конце тайма взвинтить темп. Их активный Д. Шеховцов дважды точно пробил по воротам северодвинцев.

Впервые с нашего стадиона шел телерепортаж о втором тайме встречи на всю Архангельскую область. Полон решимости развить успех «Север», но начеку вышедший на замену многоопытный вратарь гостей А. Синицын. Отразив натиск, «Водник» в очередной раз отлично реализовал стандартное положение.

...Упустил голевую возможность «Север». Даже оставшись в меньшинстве, «водники» сравняли результат - 5:5. Приободрились их болельщики. На льду шла захватывающая, полная драматизма борьба старых соперников. Куда более мощная поддержка наших зрителей вне сомнения помогла местной команде. Первый же в матче неожиданный удар со средней дистанции Ю. Кучина опять вывел «Север» вперед - 6:5. Обрадованные успехом,северодвинцы играли, не щадя сил. Выдержав краткий штурм «Водника», они провели резкую голевую атаку.

В концовке увлекательной встречи Н. Кулагин ставит эффектную точку своей команды, убедительно одолев мощного соперника со счетом 8:5. Этот нападающий и признан в «Севере» лучшим.

Приз автору первого гола - стереомагнитофон от автомагазина «Пятое колесо» - достался северодвинцу В. Смутному. Старший тренер «Севера» А. Лебедев отметил, что его команда отменно реализовала тактические задумки. Замечу, вдохновенной игрой наши хоккеисты преподнесли своим поклонникам превосходный новогодний подарок.

Б. КОМАРОВ

С экс-мэром прощались на улице Дзержинского

В минувшую среду во дворе дома по улице Дзержинского, 11 состоялась гражданская панихида: прощались с умершим от кровоизлияния в мозг в тюремной больнице В.И. Лысковым. Толпа, представленная в основном людьми пожилого возраста, взяла в тесный круг гроб с телом. Валил сырой снег, так что над ним на вытянутых руках держали полиэтиленовую пленку. У гроба звучали речи. Представители «Звездочки», председатель профкома М. Гмырин вспоминали в основном о трудовом прошлом главного технолога предприятия. Товарищи по демократическому движению, начиная с открывшего панихиду бывшего депутата горсовета В. Михеранова (а выступали и В. Мезенцев, и В. Олейничук), придали прощанию с покойным митинговую окраску. Говорили о нарушении прав человека, о том, что политический процесс закончился политическим убийством и Лысков своей смертью доказал невиновность. Выступление врача С. Беляева, заместителя председателя городского общества «Совесть», тоже стало своего рода приговором: больного можно было спасти, но только не в условиях тюремной больницы.

Попрощаться со своим бывшим руководителем приехала небольшая группа работников мэрии - первых лиц не было. Родственники пожелали похоронить В. Лыскова в Ярославле, куда в тот же день был отправлен гроб с телом.

О. ОВЧИННИКОВА

Фото В. Бербенца

Электронная связь со всей страной

Система компьютерной электронной почты «Relcom» существует в разных странах мира. В США, например, электронное письмо доходит в любой конец страны за два часа.

Включена в систему «Relcom» школа-лицей N 17. Заложенная в компьютер информация поступает на аппаратуру северодвинской фирмы «Нордлинк», откуда по специальной компьютерной связи отправляется в Москву и далее, в любую точку страны. Кстати, систему «Relcom» фирма «Нордлинк» установила в школе-лицее бесплатно, в качестве подарка для учащихся.

А. РАМЕНСКИЙ

Новогодние праздники начались премьерой

27 декабря в Северодвинском театре драмы состоялась премьера новогодней музыкальной сказки «Веселый карнавал» (авторы В. Орлов и С. Коган, режиссер В. Задвинский, художник В. Фесенко, хореограф О. Добровольская).

«С правдою не справятся никакие маски» - словами из песни, прозвучавшей на сцене, можно выразить суть спектакля. Эта новая работа подающего надежды режиссера будет радовать наших юных зрителей в дни новогодних каникул наряду с восстановленным спектаклем «Секрет Мудрого Ворона», тоже поставленным В. Задвинским.

Л. ВВЕДЕНСКАЯ

Плодобаза в новом ракурсе

Жизнь плодобазы долгое время текла по накатанной колее: льготные кредиты, закладка по плану плодоовощной продукции. Но коммерциализация отрезала от предприятия сеть магазинов плодоовощторга, которые получили самостоятельность. К новой обстановке плодобаза адаптироваться уже не смогла - резко снизились объемы заготовок. Если в лучшие времена в закрома закладывались десятки тысяч тонн плодоовощной продукции, то в прошлом году - только около десяти тысяч тонн. Убытки предприятия составили полтора миллиарда рублей. В связи с чем в конце лета и было принято решение о ликвидации предприятия, передаче площадей в аренду Севмашпредприятию.

Последние события таковы: имущество плодобазы принято на баланс городской администрации и передано в аренду СМП на 15 лет. Чтобы сохранить госимущество, по условиям договора СМП теперь предстоит произвести капитальный ремонт, заготовлять продукцию для дошкольных, школьных, лечебных учреждений, своих столовых. Что сегодня и делается.

Работа ликвидационной комиссии продолжается.

А. ДАНИЛОВА

Возле елки собрались литераторы

Чаепитием отметили наступающий Новый год северодвинские поэты и прозаики. В минувшее воскресенье в помещении клуба «Искатель» на улице Карла Маркса, 45 звучали стихи Р. Пономаревой, В. Щукина, А. Зайцевой, Л. Мургиной.

9 января литераторы проведут в ДК имени Ленинского комсомола торжественный вечер, посвященный 70-летию В. Шелыгина, одного из старейших северных поэтов.

А. МИХАЙЛОВ

ОТКЛИКНИТЕСЬ, ОЧЕВИДЦЫ

6 июля 1994 года около 20 часов 30 минут в районе СОТ «Дружба» на Онежском тракте произошло дорожно-транспортное происшествие. Водитель «Москвича» зеленого цвета не справился с управлением, и автомашина опрокинулась на проезжей части. В результате один из пассажиров погиб, двое получили травмы.

Очевидцев данного происшествия, особенно тех, кто подъехал к месту аварии первым, убедительно просим обратиться в Госавтоинспекцию по адресу: **Архангельское шоссе, 83, кабинет N 8 - или позвонить по телефону 4-35-04.**

Госавтоинспекция

Салон-магазин
Беркут

Вниманию покупателей!
Каждый четверг -

БЕСПЛАТНЫЕ КОНСУЛЬТАЦИИ косметолога по уходу за кожей лица, рук

Ждем вас по адресу: ул. Советская, 50/12

АОЗТ "ИНТЕРТРАНССЕРВИС"

Ваши грузы на наших СуперМАЗах (в 20- и 40-тонных контейнерах) в Россию, государства СНГ и Прибалтики

Выполняем внутриобластные перевозки

45-14-45
45-14-77
Цены доступные

INTERTRANSSERVICE

Открылся новый пункт проката видеокассет
Ежемесячное пополнение новинками, суперхитами. Первая копия.
Наш адрес: ул. Ломоносова, 87, «Салон для новобрачных»

Войсковой части на ст. Уйма
(направление Ненокса)

требуются стрелки ВОХР

(преимущество пенсионерам)
Время работы - сутки через трое
Обращаться в в/ч в рабочее время

РУССКИЙ ДОМ СЕЛЕНГА РДС

Русский дом селенга

Уважаемые вкладчики,

в связи с неоднократным изменением премии селенга в течение 1994 года (3, 5, 6, 7 рублей ежедневно на каждую полную тысячу рублей) проводится сверка счетов вкладчиков по итогам 1994 года (экспертиза вкладов).

Экспертиза проводится по всем филиалам АОЗТ «РДС» через центральную информационную базу данных генерального представительства АОЗТ «РДС» в г. Волгограде.

Продолжительность экспертизы **5-10 дней.**

ПРЕМИЯ СЕЛЕНГА НА ПЕРИОД ПРОВЕДЕНИЯ ЭКСПЕРТИЗЫ НАЧИСЛЯЕТСЯ!

Просим извинить за временные неудобства. Все вклады по заявкам после проведения экспертизы будут выданы!

Руководство АОЗТ «РДС»

Свежее рафинированное подсолнечное масло
(Краснодар) - 4800 руб.

Пр. Морской, 9 с 11 до 19. Телефон 3-13-06

В аптеку домашней медицины поступили:

- детское питание (Финляндия)
- бальзам Биттнера
- капли Береша

Пр. Ленина, 13/47
Телефон 2-72-47

Самые дешевые
ФРУКТЫ И ОВОЩИ

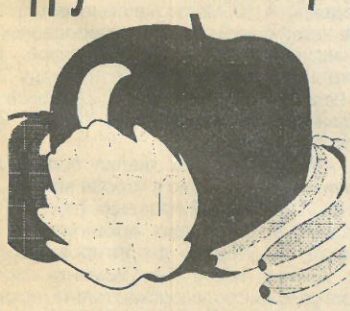

по адресу: пр. Ленина, 17
Фирма «Экватор»

ИЧП «Луч» ликвидируется
Претензии принимаются до 27 февраля 1995 года по адресу: ул. Лесная, 43 - 7

Объединенная городская и междугородная телефонная станция доводит до сведения абонентов, что с 1 января 1995 года по согласованию с отделом цен администрации области ВВОДЯТСЯ В ДЕЙСТВИЕ НОВЫЕ ТАРИФЫ НА УСЛУГИ СВЯЗИ для населения

Междугородные телефонные разговоры на расстоянии (за минуту разговора):

до 100 км	270 руб.
от 101 до 600 км	540 руб.
от 601 до 3000 км	810 руб.
от 3001 до 5000 км	1200 руб.
от 5001 до 7000 км	1500 руб.
свыше 7001 км	1700 руб.

Абонентная плата за телефонный аппарат в месяц:

основной	7000 руб.
коллективного пользования	11660 руб.
спаренный	80% тарифа за основной аппарат соответствующей категории
Абонентная плата за радиоточку в месяц	1500 руб.
Установка основного телефонного аппарата	500 тыс. руб.

Более подробно с тарифами на услуги связи можно ознакомиться в ОГМТС. Справки по телефону 1-30-30

Организация продает автомашины:

«Ифа-мультикар 25» - 3 млн. руб.;
«УАЗ-452» - 3,5 млн. руб.

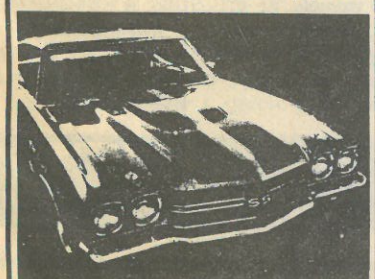

За справками обращаться по тел. 6-57-38, 2-40-24

Администрация и профсоюзный комитет акционерного общества «Сполохи» выражают глубокое соболезнование родным и близким **Валерия Игнатьевича Лыскова** по поводу его безвременной смерти.

Городской финансовый отдел выражает глубокое соболезнование родным и близким **Валерия Игнатьевича Лыскова** по поводу его безвременной кончины.

Дела хозяйские

МЕНЯЮ

2-комн. кв. сев. сер. (32 м, 1 эт., телефон, лоджия застеклена) на две 1-комн. кв. или 1-комн. с телефоном и комнату. Тел. 6-41-29

2-комн. «хрущевку» (30 м, 1 эт.) + доплата на 2-комн. кв. улучш. план. Тел. 2-65-39

4-комн. «брежневку» на две 1-комн. кв. Тел. 3-11-36 с 20 до 22

2-комн. кв. сев. серии (32 м жил. пл., балкон, телефон, ул. Южная) + доплата на 3-комн. кв. сев. серии в городе. 1 и последний этажи не предлагать. Тел. 6-03-87

две 2-комн. кв. в центре города (телефоны, балконы, 4 эт.) на 3-комн. кв. + доплата или 3- и 1-комн. квартиру. Тел. 4-04-63

комнату 18 м в дер. доме + доплата на квартиру сев. серии или ул. план. Тел. 6-03-87

срочно 2-комн. кв. сев. сер. на ул. Южной, 2 (общ. пл. 54, жил. 29 м, кухня 9 м, б/б, 2 этаж) на 2-комн. кв. с.с. на Яграх. Тел. 5-31-04

4-комн. кв. в двух уровнях (балкон, тел., ж/п. 54,9 м) на две 2-комн. кв. (одну обязательно сев. серии с балконом и тел.). Тел. 4-68-70 после 18

две комнаты на Яграх (16 и 8,1 м) + новую «Сиверко-декор» на любую квартиру. Тел. 6-40-35

ПРОДАЮ

журнальный стол от «Садко», книжный шкаф. Тел. 4-08-13

в/пл. «Funai», дешево. Тел. 6-32-43

дачу в СОТ «Беломор» (баня, хоз. постройки, 6 соток) или меняю на квартиру. Тел. 1-58-37 с 19 до 21

автомобиль ВАЗ-2121 «Нива» или меняю на грузовой автомобиль. Ул. Южная, 26-33 вечером

ВАЗ-21043 1988 г.в., 5-ст. КПП. Пр. Бутомы, 22-56 с 18 до 21

дубленку мужскую, р. 52, длинную - 2 млн. руб. Тел. 1-81-18

1-комн. кв., муз. центр с КД и ДУ. Пишите: Северодвинск-20, а/я 41

сантехнику: бачки, унитазы. Низкие цены. Тел. 1-79-54, 3-64-37

шубу кроличью - 470 тыс. руб.; холодильник «Саратов» - 480 тыс. руб.; стекло для «ВАЗ» - 30 тыс. Тел. 6-51-35

кафельную плитку; плитку для пола 16х8 см (серую, коричневую); панно для кухни: «красавица», «хоровод», «малинка», «самовар», «дары природы». Тел. 4-55-56, 5-46-18

щенков серебристого карликового пуделя. Предки - лучшие производители Москвы. Отличная родословная. Цена - 150 тыс. руб. Тел. 1-07-53

комнату, дачу из бруса (10 соток). Тел. 99-28-72 после 18

ВАЗ-2108 1987 г.в. - 3400$ по курсу. Тел. 2-63-64

прицеп (г/п 20 тонн, длина 12 м, коробка пер. от «МАЗ»); а/м КРАЗ (тягач) + КРАЗ на запчасти. Тел. 5-44-31 после 20

муз. центр «Sony» - 480$; двигатель «Талбот-солара» укомплектован - 380$. Торг уместен. Тел. 5-51-96 с 19 до 21

срочно новую турецкую дубленку р. 50-52; гараж металлический без места; крылья задние -04. Тел. 4-58-30 с 20 до 22

доску, шпунт, вагонку. Тел. 5-46-76

щенков боксера (1 мес.) с родословной (тигровые и рыжий). Тел. 1-82-66 вечером

КУПЛЮ

1-, 2-комн. квартиру. Тел. 6-88-80

автомобиль «ВАЗ» в пределах 3 млн. рублей. Пр. Бутомы, 12-63

кафельную плитку оптом. Тел. : 4-55-56, 2-30-19, 5-46-18

«Жигули» на ходу. Тел. 3-00-57, 1-89-97

АРЕНДА

Сниму теплый гараж в районе улиц Портовой и Первомайской. Тел. 99-27-24

Сниму квартиру. Тел. 1-90-69

Сниму 2-комн. квартиру с мебелью и телефоном. Тел. 4-47-15

Сниму 1-комн. кв. Порядок гарантирую. Тел. 3-48-61 вечером

УСЛУГИ

Ремонт черно-белых телевизоров. Свид. 121/25-10. Тел. 2-59-00 с 18 до 22

Ремонтирую телевидеоаппаратуру с гарантией. Тел. 4-47-41 с 11 до 19

Ремонт ЦТ, подключение компьютеров, видеомагнитофонов, ПАЛ, ДМВ. Быстро, с гарантией. Тел. 1-29-96

Срочный ремонт телевизоров всех марок. Тел. 3-08-07

Ремонтирую ЦТ с гарантией, установка декодера ПАЛ. Тел. 6-64-34 с 9 до 21

Выполню бухучет, квартальную и годовую отчетность с применением своей оргтехники. Тел. 2-27-50 с 11 до 17

Грузовые перевозки - микроавтобус, фургон. Ищу постоянную работу. Тел. 1-34-50

Грузоперевозки круглосуточно по городу, области, СНГ. Услуги автоэлектрика. Тел. 4-43-63

Перевозка грузов а/м ЗИЛ-157 повыш. проходимости. В любое время суток. В выходные и праздники - тоже. Лицензия по РФ. Тел. 1-86-75

Перевозка грузов (область, город, СНГ) машинами ГАЗ, ЗИЛ, КамАЗ, суперМАЗ. Форма оплата любая. Производим страховку груза. Тел. 2-44-71 с 9 до 20

Грузовые перевозки. ЗИЛ, ГАЗ, КамАЗ, суперМАЗ. Доставка навоза. Тел. 2-57-82

Грузоперевозки. Любые машины. Недорого. Надежно. Шиномонтаж. Возьмем слесаря, водителя, тракториста. Тел. 6-56-09

СМОТРИТЕ

ДРАМТЕАТР
30 декабря. Новогодний утренник - 10, 14. **31 декабря**. Новогодний утренник - 11.
ДК Ленкома
30, 31 декабря. «Ты у меня одна» - 16, 18, 20.
«СИРИУС»
30 декабря. «Тюряга» - 16, 18, 20, 21.50. **31 декабря**. «Тюряга» - 16, 18, 20.
«РОДИНА»
30 декабря. «Силы тьмы» - 13, 16.50. «Женщины-пираньи в джунглях Авокадо» (США, приключения) - 15, 18.40, 20.30. Дискотека - 22. **31 декабря.** «Женщины-пираньи в джунглях Авокадо» - 15, 19. «Силы тьмы» - 17.
«ПРИБОЙ»
30 декабря. «Полтора полицейского» (боевик) - 13. «Бандиты с планеты гор» (боевик) - 15. «Директор» (боевик) - 17. «Обнаженное танго» (эротика) - 19. **31 декабря.** «Ну, погоди!» (1 - 12-й вып.) - 13. «Директор» - 15. «Бандиты с планеты гор» - 17. «Обнаженное танго» - 19.

РАЗНОЕ

Мужчину, подвозившего 14 декабря от остановки «Энергоучасток» до ул. Южной, прошу вернуть магнитофон. За вознаграждение. Ул. Южная, 22-87

24 декабря пропал ирландский сеттер (без ошейника, нос светлый, Ратмир) в районе квартала Д-1. Тел. 4-45-52 за вознаграждение

Утерян паспорт и документы. Звонить 6-19-29 за вознаграждение

Утром 26 декабря в автобусе N 17 оставлены красные вязаные варежки с ключом. Тел. 1-06-02 за вознаграждение

Отдам в добрые руки ризеншнауцера (кобель, 5 лет). Тел. 4-58-30 с 20 до 22

Потерялась болонка (белая, спинка рыжая, глазки черные, носик черный, ушки немного рыженькие) в районе ул. Кирилкина. Тот, кто приютил, позвоните по тел. 1-32-28

Потерялась карело-финская лайка (1,5 года, сука, на ошейнике - металлическая табличка с адресом и номером телефона 1-63-36). Убедительная просьба позвонить

БЛАГОДАРЯТ...

Выражаем сердечную благодарность коллективам ЭМО и цеха N 1 СПО «Арктика», оказавшим помощь и поддержку при организации похорон любимого и дорогого сына, отца Сергея Аркадьевича Максимова.

Нина Павловна и Алеша Максимовы

Выражаем глубокую признательность коллективам УТПП ПО СМП и АО «Сполохи» за большую помощь в организации похорон Ритты Александровны Рипинской.

Семья Рипинских

Выражаем искреннюю признательность и благодарность администрации и профсоюзному комитету ПО «Север», демократическим общественным организациям и всем жителям города, принявшим участие в прощании с покойным.

Семья Лысковых

Коллектив СМП глубоко скорбит о преждевременной кончине бывшего работника **Людмилы Борисовны Толпегиной** и выражает искреннее соболезнование родным и близким.

Коллектив Северодвинского филиала Архангельскпромстройбанка выражает искреннее соболезнование директору филиала Алексею Дмитриевичу Толпегину в связи со смертью **матери.**

ПОД ЗНАКОМ СВИНЬИ

Дорогие читатели «СП»!

Весь авторский коллектив страницы поздравляет вас с наступающим 1995 годом, желает в течение всего года весело похрюкивать, читая «СП».

Подробнее о 1995 годе мы попросили рассказать нашего постоянного автора А. Ягроскопова.

Как известно, 1995 год пройдет под знаком Свиньи, что позволяет нам сделать некоторые очень глубокомысленные умозаключения.

Итак, во-первых, это будет год,благоприятный для мусульман всего мира, которые, как известно, не едят свинину. И Свинья несомненно отблагодарит их за столь гуманное к своему роду отношение.

Во-вторых, счастливым исключением из потребляющего свинину человечества будут люди, родившиеся в год Свиньи (1923, 1935, 1947, 1959, 1971, 1983, 1995), и те, кто носит соответствующую фамилию, например Хряковы, Свиноматкины и т.п. Им тоже будет улыбаться удача.

В-третьих, в чем и как встречать Новый год? Цвета 1995 года, естественно, грязно-желто-розовые. Если у вас есть желто-розовое платье, но, увы, чистое,- не беда. Кофейное пятно, поставленное на видном месте, будет в самый раз.

Наличие на праздничном новогоднем столе блюд из свинины, разумеется, недопустимо. А вот желуди в любом виде окажутся весьма кстати.

Если в новогоднюю ночь вы напьетесь в стельку и будете валяться в грязи, Свинье это понравится. Еще более угодите ей, если при этом будете повизгивать и похрюкивать.

Счастья вам в новом году!

Искренне ваш
А. ЯГРОСКОПОВ

Дед Матвей и Снегурочка

Новогодняя быль

Дед Матвей, участник трех войн - гражданской, Отечественной и «холодной», «боец невидимого фронта», как он шутя себя именовал (вся его жизнь прошла на подводной лодке - на той самой, что доставила в 1917 году холостой снаряд для крейсера «Аврора»), сидел нахохлившись на кухне у заиндевевшего от мороза окна в валенках на босу ногу. Табурет поскрипывал под ним, выдавая напряженную работу мысли седока. Дед анализировал возникшую вдруг перед ним ситуацию. Ситуация, которая послужила причиной интеллектуальной атаки пенсионера, была довольно банальна: в своем почтовом ящике дед Матвей обнаружил чужую поздравительную открытку, в которой какой-то Сергей поздравляет с наступающим Новым годом некую Елену Германовну Колтышеву. Вот эту открытку он, вооружив свои дальнозоркие глаза очками, и разглядывал. Открытка красивая: Дед Мороз с бровями Леонида Ильича, усами Леонида Аркадьевича и носом просто Лени держит в руках - с надписью «С Новым годом!» на экране - переносной телевизор «Юность» (точно такой же на днях пообещал подарить деду Матвею его правнук, если на заводе выдадут зарплату за 1993 год). Вот только ни адреса получателя, ни адреса отправителя на открытке не было! Старый морской волк, за долгие годы службы на флоте привыкший к порядку, разволновался...

Немного погодя дед Матвей, переварив свои мысли, пришел к выводу, что каждый должен заниматься своим делом: надел старенькую флотскую шинель, натянул ботинки времен «кубинского инцидента», прикрыл свой «персональный бытовой компьютер отечественного производства» флотской ушанкой, захватил открытку и отбыл в отдел доставки главпочтамта. По дороге он, наученный горьким опытом посещения служебных кабинетов, решил на этот раз стать Фрэнсисом Дрейком, разбивающим «непобедимую армаду» почтовой бюрократии, чтобы добиться поставленной цели. А цель его была благородна: адресат должен получить поздравление!

По-видимому, уважение к форменной одежде (или боязнь ее?) в крови у служащих официальных заведений еще со времени Октябрьской революции, поэтому деду Матвею не понадобилось устраивать почтовым работникам Гангутское сражение: его внимательно выслушали и даже пообещали, что в течение недели найдут адресата и доставят поздравление, а о выполнении доложат деду Матвею по телефону. Его несколько удивило такое предупредительное отношение служащих; он привык к другому приему - на уровне отношений Кремля и Белого дома периода вьетнамской войны, но крыть было нечем: дед Матвей удалился домой с видом Пирра, потерпевшего победу.

Есть Бог на свете - правое дело свершилось! Через несколько дней деду Матвею позвонили из отдела доставки и сообщили, что поздравление у адресата! И буквально на следующий день к нему домой зашла небольшого ростика очень милая молодая женщина с лучистыми карими глазами - Елена Германовна Колтышева, дабы выразить свою благодарность. Адрес деда Матвея был написан работницами почты вместо адреса отправителя - ирония судьбы!

Дед Матвей пригласил нежданную гостью на стаканчик чая, они познакомились, разговорились. Дед рассказал ей, как было дело, они посмеялись. Потом выяснилось, что Елена Германовна - преподаватель истории в одном учебном заведении, живет в этом же подъезде, но на другом этаже. Переехала сюда совсем недавно, поэтому неудивительно, что дед Матвей не знал ее. Отставной подводник - ровесник века - обладал еще хорошей памятью, а Елена Германовна - большим запасом человеческого любопытства. Они подружились: с того дня дед Матвей захаживал к ней в гости посмотреть телепередачи (так как правнуку зарплату все-таки не выдали, а его личный телевизор «Рекорд» чаще не работал, чем работал), поболтать о том о сем. Он уже по-свойски называл собеседницу за миловидность и доброту Снегурочкой, а та звала его дедушкой Матвеем...

Кстати, Сергеем, поздравлявшим Елену Германовну, оказался правнук деда Матвея: он ошибся и по многолетней привычке опустил открытку в почтовый ящик своего прадеда, а с Еленой Германовной хотел познакомиться таким интересным способом... Так что не исключено, что дед Матвей может стать прапрадедушкой (чем черт не шутит, а?), ведь ему еще только девяносто семь лет.

Многие люди среднего поколения, и тем более молодежь, часто ругают стариков за их придирчивость, мелочность, раздражительность, ворчливость, за то, что те суют свой нос не в свои дела,- это можно в полной мере отнести и к деду Матвею. Но если задуматься над сутью критики, то станет ясно, что все это от человеколюбия, от своеобразного понятия справедливости - их так учили, так воспитали, они так жили и с этим уйдут в лучший мир, их уже не переделаешь. С этими стариковскими причудами (и мы такими когда-нибудь будем!) следует смириться, как смирились со странностями дороги, пройденной Россией за семьдесят лет. И, может, стоит повнимательнее относиться к нашим старичкам, чтобы не уйти снова не туда?

С. САЛАМАТОВ

ГОРОСКОП НА ВСЕ ВРЕМЕНА

В другие вы можете не заглядывать весь год

ОВЕН
(21 марта - 20 апреля)

Последующий период будет весьма благоприятнее предыдущего, но вам всегда будет не хватать минимума, чтобы достичь максимума. Первые двенадцать месяцев года будут для Овнов кризисными. Лучше всего провести этот период на Гавайях, Багамах, островах Мадеры, а также Вермута, Портвейна и Плодово-ягодном. Будьте осторожны в выражениях, поскольку за слово, вылетевшее когда не надо, влетает как надо. И хватит жить как попало! Живите как придется.

Наиболее благоприятен союз с новыми воротами.

ТЕЛЕЦ
(21 апреля - 21 мая)

Предыдущий период почти наверняка сменится для Тельцов последующим. Тельцов будут ждать успехи в основном в физической работе - ведь если работать головой, то чем тогда думать? Если у вас нет интуиции, можно смело на нее положиться. Интуиция подводит только того, у кого она есть. После дождливых четвергов чаще пользуйтесь тарелочкой с голубой каемочкой. Наливая в рюмку спиртное, подумайте, во что и куда это может вылиться. И вообще больше цените жизнь - она будет по-прежнему дорожать.

БЛИЗНЕЦЫ
(22 мая - 21 июня)

Те из Близнецов, кто следит за своим здоровьем, станут богаче: нынче дороже собственного здоровья может быть только лечение. Главными проблемами будут финансовые. Если вы бизнесмен, вкладывайте с утра до ночи. Если вы наоборот - не закладывайте с утра. Не следует отдавать жене всю зарплату, так как трудно будет доказать, что это и есть вся. Будьте щедрее к окружающим - за свой карман держатся в основном те, кто держит его шире. Не отказывайтесь от знакомств, путешествий, а также от тюрьмы и от сумы.

Следующий год начнется для Близнецов в ночь с 31 декабря на 1 января.

РАК
(22 июня - 22 июля)

Проблем со здоровьем у Раков не будет. Единственное, что будет беспокоить, - это инфаркты, неврозы, склерозы, радикулиты, желтуха, краснуха, бубонная чума, насморк и, естественно, рак. Успех Ракам может принести их обязательность - будьте готовы даже на горе свистнуть, чтобы выполнить обещанное. Не бойтесь жизненных бурь - преимущества рожденных ползать проявляются в нелетную погоду. Зиму лучше проводить в тридевятом буржуинстве. Пусть все узнают, где раки зимуют. Больше внимания уделяйте спорту. Вас ждут успехи в бобслее, фристайле, гольфе, армрестлинге и городках.

Наиболее в год Свиньи благоприятен союз Раков с Лебедем и Щукой. А-а-а-тличная компания!

ЛЕВ
(23 июля - 23 августа)

Для Львов начинается период подъема, они вновь почувствуют себя царями зодиака. Да и неудивительно: самый задрипанный Лев относит себя к царям зверей, а не к семейству кошачих. Если вы начальник, будьте осторожны с подчиненными. Иногда виляют хвостом только для того, чтобы отмахнуться. А если вы подчиненный, аккуратнее с начальством: не следует показывать зубы, чтобы потом кусать локти. Безвыходных ситуаций у Львов не будет - в крайнем случае, можно выйти на работу. Но не завидуйте на работе: те, кто думает о чужом кресле, потом часто думают о собственной шкуре. Проблем со здоровьем у Львов не будет. Единственный возможный недуг - белая горячка.

Наиболее благоприятен союз Льва с говядиной, родившейся в год свинины.

ДЕВА
(24 августа - 23 сентября)

Дева, которая была обласкана Юпитером и была любимицей Фортуны, станет любимицей Горгоны. Ваше кредо в ближайшие 82 года - скромность: если Дева не пользуется успехом, значит, у нее слишком много достоинств. Вас ждет благосостояние, поэтому из-за инфляции не откладывайте на завтра то, что можно растранжирить сегодня. В крайнем случае, купите немного «Долби». Жизнь может приносить вам огорчения и обиды, поэтому помните: чтобы обида не мучила, ее лучше проглотить. Во избежание желудочных заболеваний не ешьте поедом того, кого не переваривае.

Наиболее благоприятен союз Девы с электронными весами.

А. МИХАЙЛОВ

(Окончание в следующем выпуске «СП»)

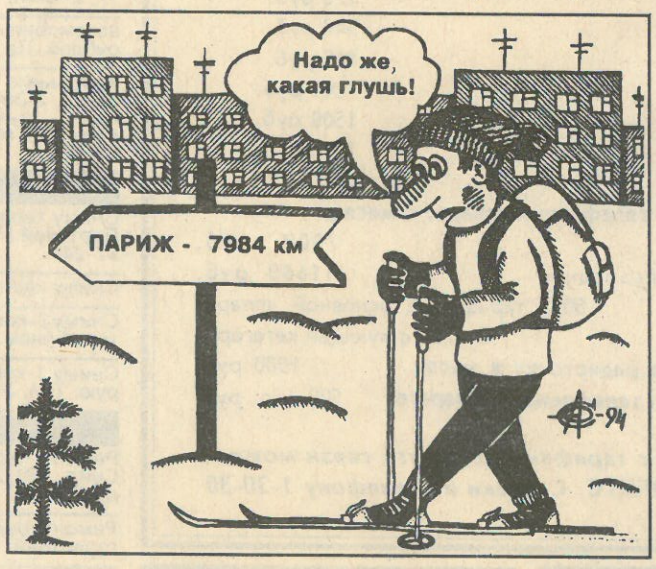

Рис. О. Сыромятникова

Северодвинский веселый кроссворд

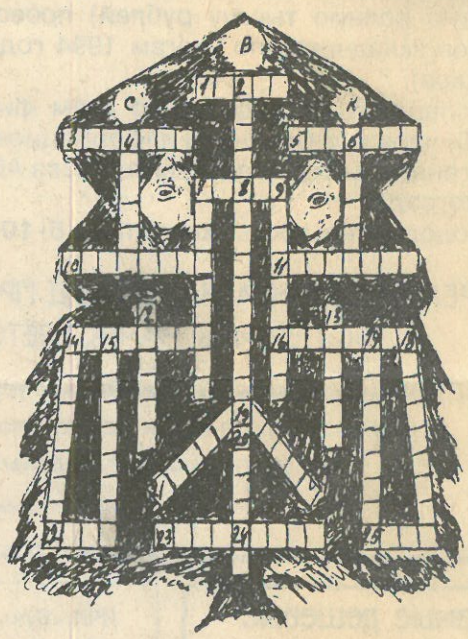

ПО ГОРИЗОНТАЛИ. 1. Нормативный акт, обладающий свойствами дышла. 3. Кухня погоды. 5. Море студеное. 7. Конспиративное место работы у многих северодвинцев. 10. Место паломничества. 11. Самая жадная река города. 14. Устойчивое название северодвинских водоемов. 16. Древнейшее название бульвара Строителей. 19. Человек, который вошел в историю города благодаря пароходу. 21. То, что происходит нынче в России... одним словом. 22. Розовый остров. 23. Хозяин погребальной горы. 24. Хозяева тундры. 25. Единица измерения (чаще всего у повара).

ПО ВЕРТИКАЛИ. 2. Тот, кто больше всех хвалил болото до застройки города. 4. Общественное место, одно в городе на всех. 6. Рублевый гость хуже татарина. 7. Моржовый праздник (погов.). 8. Название народа, проживающего в пригородах Архангельска. 9. Массовая гибель морских звезд. 12. Первые депортированные с места застройки города. 13. Дачная газета. 14. Разминка перед гонкой вооружений. 15. Курские соловьи, вологодские телята, архангельские... 17. Гарантированный результат любой голодовки. 18. Загадка природы, о которую споткнулись лучшие умы человечества. 20. В огне не горит, в воде не тонет, а ищут ее обычно в вине.

Составил
В. ОБУХОВ

Кстати, предлагаем читателям попробовать составить кроссворд. Как говорится, делайте с нами, делайте как мы, и безусловно лучше нашего. Желательно на северодвинскую тему, а тема эта необъятна.

Так что дерзайте, составляйте кроссворды, наши милые господа читатели, товарищи и друзья!

Большое жюри «Смехотворной пятницы»

Ответы на кроссворд

По горизонтали. 1. Закон. 3. Аптика. 5. Гальник. 7. Заказ. 10. Кургаево. 11. Заборина. 14. Котлован. 16. Парнина. 19. Канев. 21. Бардак. 22. Ярки. 23. Мирон. 24. Ненцы. 25. Ерок.

По вертикали. 2. Кулик. 4. Туалет. 6. Долгар. 7. Заговенье. 8. Кукурузники. 9. Звездопад. 12. Монахи. 13. «Дачная». 14. Конверсия. 15. Тресковдк. 17. Истощение. 18. Алкоголик. 20. Истина.

Раздел ведет И. ПЕРМИТИН
Тел. 2-80-93

ЗВОНИТЕ: зам. редактора 6-67-27, 6-27-88; зам. редактора по экономике 6-58-38; ответственный секретарь 2-80-76; отделы: бизнеса 6-67-55, флота, судостроения и экологии 6-67-61, городских проблем 6-63-44, информации 2-80-93, писем 6-65-16, фотоиллюстраций 2-80-93, 6-69-22; компьютерный набор 6-63-22, компьютерная верстка 2-36-79; бухгалтерия 6-65-38, 2-80-33; прием подписки 6-27-83; служба покупки и продажи недвижимости 6-67-00; отдел рекламы 6-57-90.

СЕВЕРНЫЙ РАБОЧИЙ
ПИШИТЕ: 164521, Южная, 20

Учредители: коллектив редакции и Архангельское областное управление печати и массовой информации.
Редакционная коллегия: Н. Кочуров (редактор), О. Голубцова, Р. Евглевская (зам. редактора), Е. Медникова, М. Неумоина (зам. редактора по экономике), О. Овчинникова (зам. редактора), О. Покровская (отв. секретарь)
Газета набрана и сверстана на редакционной компьютерной системе

Северодвинская городская типография: ул. Южная, 5 Объем 2 п. л. Газета выходит пять раз в неделю Индекс 50490 Тираж 31605 Заказ 3962